SUJEITAS A TABELAMENTO AS ENTRADAS DE CINEMA

Parecer do subprocurador geral da República — A lei previu o tabelamento das diversões populares (Texto na página 10)

CAFÉ FILHO
Quer ver o circo pegar fogo

PACHECO DE CARVALHO
Ei-lo com os donos de cinemas

LACERDA E ETELVINO PAGOS PELOS TRUSTES INTERNACIONAIS!

O CORVO AFRONTA O POVO E AS CLASSES ARMADAS — INSTABILIDADE DO REGIME, INSTRUMENTO DE DOMINAÇÃO DO CAPITAL ESTRANGEIRO

(LEIA NA TERCEIRA PAGINA, ARTIGO DE FUNDO)

ANO 80 — RIO, TÊRÇA-FEIRA, 5 DE JULHO DE 1955 — N.º 152

GAZETA DE NOTICIAS

Fundador: Ferreira de Araújo. Diretor: José Bogéa.

Flagrante colhido durante a agitada reunião realizada, ontem, à noite, pelos comerciários desta Capital

RECUSADA A PROPOSTA patronal pelos comerciários

Vão para o dissídio - Resultado da reunião de ontem - O Sr. Duque de Assis declara solidariedade aos grevistas do Pôrto de Santos

(TEXTO NA PAGINA DEZ)

Concluido (na Policia Técnica) o inquérito do Sacopã

TEXTO NA QUINTA PAGINA

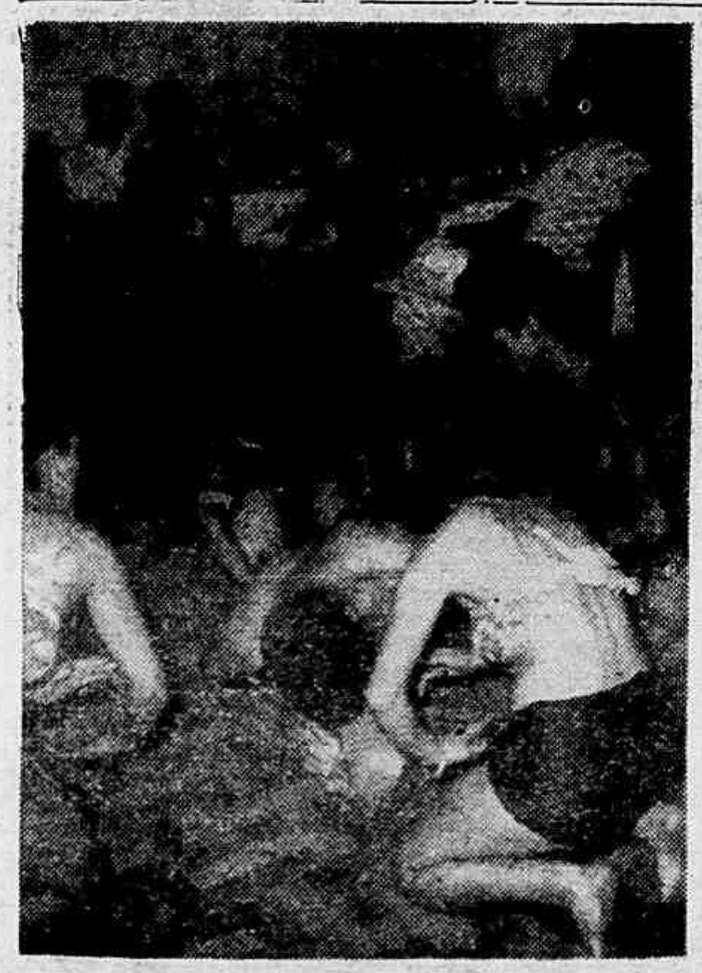

Assim as meninas (menores tôdas) se divertem, na buate "El Cubano"

MENORES

DANÇANDO DESPIDAS NUMA BUATE DE CAXIAS

Um atentado contra a moral, que precisa ser coibido pelas autoridades

(TEXTO NA PAGINA DEZ)

O Sr. Carlos Lacerda voltou a agitar ontem, à tarde, a Câmara dos Deputados com o seu prometido discurso sôbre o golpe. O orador foi constantemente aparteado (foto), apontando o plenário as contradições existentes em sua fala. *(Leia noticiário, em "Câmara Federal", à p. 2)*

CAMARA FEDERAL

Lacerda (da tribuna) insulta e achincalha o Congresso

[illegible] Fernando Ferrari, líder do PTB, pronunciou magnífico discurso respondendo ao que chamou as quatro falsidades do governador carioca. Pedindo que o pleonasmo se constitua crime, o Sr. Fernando Ferrari iniciou sua oração dizendo que o homem do campo vive do trabalho e não pensa em golpe, que o povo não crê à força e que a força só pode ser para os que empregam o poder e detêm o dinheiro.

[illegible] A seguir, analisa o líder do PTB as atitudes de Lacerda de ontem e de hoje, lendo artigos deste jornalista, ao tempo da morte de Getúlio e a apologia do candidato frustrado ultimata deste modo:

[illegible] Terminando o seu discurso (ria-se no recinto inteiramente), o Sr. Fernando Ferrari declarou que o homem que mais odeia, que mais

(Conclui na pagina 8)

HOMENAGEM DO CONGRESSO EUCARISTICO AO EMBAIXADOR DE PORTUGAL — O secretário geral do XXXVI Congresso Eucarístico Internacional, D. Helder Câmara e o bispo auxiliar D. José Távora entregam, no Iate de ontem, na Embaixada de Portugal, onde fizeram entrega da medalha comemorativa e do diploma de benemérito do C.E.I. ao embaixador e à embaixatriz António de Faria. Durante o ato, que foi assistido por todos os servidores da representação diplomática e grande número de figuras representativas da colônia portuguêsa, usaram da palavra D. José Távora, que, após salientar os motivos da homenagem, teceu considerações sôbre o tradicional e fraterno amizade que une o Brasil e Portugal, e o embaixador António de Faria, agradecendo a distinção. Na gravura, D. José Távora quando passava às mãos do embaixador a deferência do C.E.I. (Foto A.B.)

Foram encerrados com êxito absoluto os entendimentos Brasil - Alemanha

Foram concluídos finalmente, os entendimentos entre as delegações brasileira e alemã, iniciados em abril de 1954, ainda quando da gestão, no Ministério da Fazenda, do sr. Oswaldo Aranha. O novo acôrdo virá, entretanto, dar maior flexibilidade ao intercambio comercial entre os dois Países.

Por outro lado, os ajustes que vêm de ser concluídos lançaram as bases um sistema multilateral de comércio e de pagamentos e constituem, pela possibilidade aberta à adesão de outros Países, uma contribuição efetiva à liberalização do comércio mundial.

Segundo nos foi informado no Itamaraty, o novo sistema substitui a moeda-convênio, de curso limitado exclusivamente ao Brasil e à Alemanha, pelo «Deutscher Mark», com o qual poderão ser feitos pagamentos não só entre os dois Países, compreendidos na União Européia de pagamento e ainda em vários outros.

Essa maior flexibilidade no regime de pagamento tornará possível o desenvolvimento dos negócios de importação e exportação não só em área mais ampla como em maior volume e diversidade.

E de se esperar que a supressão progressiva das limitações ao comércio livre, próprias do sistema bilateral do comércio — ao que nos foi salientado ontem pelo Ministro Barbosa da Silva — venha a produzir, em breve tempo, resultados favoráveis no intercambio comercial do Brasil com o exterior.

As delegações brasileira e alemã, na formação do ajuste comercial, foram chefiadas pelo Ministro Barbosa da Silva, representando o Brasil, e pelo dr. Felix Prentzel, representando a Alemanha.

BANCO RIBEIRO JUNQUEIRA S. A.
RUA D.A. QUITANDA 70/72
RUA CHILE 35

Definição da UDN

O Diretório Nacional da UDN reune-se amanhã, pela manhã, numa sessão que, embora rotineira, se reveste de suma importancia pelos seguintes motivos:

Milton Campos

1) O Diretório convocará nova Convenção Nacional.

2) O Diretório recomendará à Convenção, a candidatura do sr. Juarez Távora.

DEFINIÇÃO

O Diretório Nacional representa o pensamento da unanimidade das seções estaduais do partido. Teremos, dessarte, praticamente, amanhã, a definição oficial da UDN no tocante ao problema sucessorial.

A zona de resistência ao nome do sr. Juarez Távora está visivelmente diminuida, cabendo-se, mesmo, ao sr. Carlos Lacerda, que, de resto, não quer sucessão — mas o golpe.

Reunião de queremistas

Jango Goulart

D. Sara Sarmanho, presidente do Movimento Nacional Queremista Feminino, convida todos os admiradores do Presidente Vargas para tomar parte na homenagem que será prestada aos senhores Juscelino Kubitschek e João Goulart, hoje, às 18 horas.

A solenidade terá lugar na sede do PTB Nacional, no Edifício São Borja, 3º andar.

Em Vitória o General Juarez

O Sr. Juarez Tavora seguiu ontem para Vitoria, a fim de dar início à sua campanha eleitoral no Espirito Santo. Depois de falar ao povo da capital espiritosantense, o candidato da Frente de Renovação Nacional viajará hoje para Cachoeiro de Itapemirim e Vlegre. Em sua companhia seguiram os Srs. Francisco Mangrafeira, Hildebrando Leal, Dulcino Monteiro de Castro, Mauro Moreira e representantes dos jornais locais.

Amanhã, quarta-feira, o Sr. Juarez Tavora e comitiva regressarão ao Rio.

Balbino irá para Juarez

A situação real do sr. Antonio Balbino nunca esteve bem definida dentro das hostes juscelinistas. Agora parece ter-se definido. — mas contra o sr. Juscelino Kubitschek.

Antonio Balbino

Os razões que instruem tal dedução são múltiplas, destacando-se, entre elas, o prestigio conferido ao sr. Vieira de Melo (inimigo do sr. Antonio Balbino) no PSD juscelinista e o fato de o sr. Juscelino Kubitschek ter visitado a Bahia sem tomar conhecimento do seu governador.

APROXIMAÇAO

Diante do exposto, o sr. Antonio Balbino teria concordado em marchar para a candidatura do sr. Juarez Távora. A aproximação já se desenvolveu em duas etapas:

1) Encontro do governador com o candidato do PDC-PSB.

2) Conferência do senador Juraci Magalhães (Balbinista) com o governador Jânio Quadros, principal articulador da candidatura do tenente de 30.

SENADO

Culpado o govêrno pela greve das Docas de Santos

D. Velasco

O Sr. Lucio Bittencourt encaminhou ontem à Mesa do Senado Federal um requerimento de inquerimento de ministro da Fazenda solicitando os seguintes esclarecimentos:

a) Em que data será iniciado o pagamento dos depósitos de Cr$ 100.000,00 no Banco Financial da Produção?

b) Quais os fatos determinantes de não haver sido ainda iniciado tal pagamento em outros Bancos em idêntica situação?

c) Se o mesmo retardamento se tem verificado constantemente em outros Bancos.

O Sr. Domingos Velasco como primeiro orador inscrito na Hora do Expediente falou sobre a greve dos portuarios do porto de Santos que vem de afetar ainda mais a vida economico-financeira do país. O senador socialista, em sua oração culpou frontalmente os ministros do Trabalho e Viação pela situação que foram obrigados a enfrentar os portuarios, deflagrando a greve geral afim de poder fazer jus a seus direitos.

O Sr. Domingos Velasco solidarizando-se com aqueles trabalhadores em seu proprio nome e no de seu partido politico acrescentou.

O Sr. Tarcisio de Miranda como segundo orador inscrito debateu a questão açucareira de Pernambuco e do Estado do Rio que atualmente não encontra o apoio que merecia ter por parte do governo Federal, mormente, no aproveitamento das enormes safras desse popular produto.

Coube ao Sr. Apolonio de Salles fazer o necrologio do deputado estadual pelo PSD de Pernambuco Sr. Bartolomeu Anacleto recentemente falecido em seu Estado natal.

Na Ordem do Dia, como materia mais destacada foi aprovado com uma unica emenda o projeto que prorroga a vigencia do credito especial aberto pelo Decreto nº 32.665, de 3 de janeiro de 1953 destinado ao reaparelhamento da Casa da Moeda (em regime de urgencia) nos termos do art. 156, § 3º do Regimento Interno, em virtude do requerimento nº 288, de 1955.

Cordeiro vai licenciar-se

O governador Oswaldo Cordeiro de Farias vai afastar-se por trinta dias do Palácio do Campo das Princesas. Será substituido, em seu impedimento, pelo presidente da Assembléia Legislativa de Pernambuco.

Cordeiro de Farias

Esta informação foi colhida pela nossa reportagem junto aos circulos politicos pernambucanos, os quais adiantaram, ainda, que o sr. Cordeiro de Farias virá tratar, na Capital Federal, de problemas atinentes à futura sucessão presidencial da República.

ASSUNTO DOMINANTE

A chegada do sr. Cordeiro de Farias, prevista para a próxima sexta-feira, está ligada, principalmente, à tomada de posição do etelvinismo (e movimentos afins) em face da candidatura do General Juarez Távora.

O sr. Etelvino em palestra com correligionários, tem demonstrado desejo de levar o pessedismo pernambucano para a candidautra do sr. Ademar de Barros, o que parece contrariar os principios morais do sr. Cordeiro de Farias.

Bilac para o govêrno mineiro

O deputado federal Bilac Pinto acedeu, finalmente, em aceitar sua candidatura ao futuro govêrno montanhês, pela UDN.

Bilac Pinto

A comunicação já foi transmitida aos udenistas de Minas Gerais, devendo ser marcada a Convenção Regional, para homologação do nome do sr. Bilac Pinto, dentro de breves dias.

TRÊS CANDIDATOS

Três nomes disputarão as preferências do eleitorado, em Minas Gerais, a saber:

1) Sd. Bias Fortes (pela Coligação PTB-PR-PSD);

2) Sr. Vasconcelos Costa pela aliança PSP-PRP);

3) Sr. Bilac Pinto (UDN).

O sr. Vasconcelos Costa pretendia organizar uma frente única em derrodor de sua candidatura, mas a resolução da UDN o impossibilitou.

Aconteceu ontem...

★ **A partir de ontem, iniciou-se a fase de dois julgamentos no Tribunal do Júri. Responderão à chamada, réus que quatro e cinco anos aguardam a vez.**

★ Ficou assentado que monsenhor Nóvoa e o bispo Tato, após o Congresso Eucarístico, regressarão à Argentina. A crise contra a Igreja vai moderar, agora que Perón começa a agir com tanto...

★ **Na Câmara Municipal continuou o pinqueponque do abono para o funcionalismo municipal. Alim chuta o projeto para os edis. Os edis chutam para Alim. E a fome vai marcando pontos...**

★ As tinturarias iniciaram sua ofensiva, para a cobrança de 60 cruzeiros pela lavagem de um terno. A coisa foi levada à COFAP, que a receberá com a boa-vontade de sempre.

★ **Vicente Santos Filho assumiu ontem, no IAPC, suas funções de chefe interino, com um rigorismo verdadeiramente udenista. Júlio Candau, porém, homem de fino trato, está procurando "maneirar" o enfezado interino...**

★ O Govêrno vai mesmo emitir notas de cinco mil cruzeiros. Assim, embora não diminuam os preços dos gêneros, pelo menos o volume do dinheiro decresce.

★ **Apareceu também na Paraíba uma santa que chora. Apenas, que o clero denunciou a existência de uma espécie de "alimentador" conta-gotas, por dentro da milagrosa imagem...**

★ O Conselho Nacional de Segurança, nos E.U.A., previu para domingo, 380 mortes por acidentes e só pereceram 115 pessoas. Aqui, a estatística seria justamente o inverso.

★ **"Carne Séca" não foi ontem julgado, mais uma vez. Seriam mais uns anecos aos 112 de detenção que o facínora está cumprindo.**

★ Em Lima, no Perú, uma emprêsa progressista iniciou um serviço regular de helicópteros, para o transporte urbano. Pistas de aterrissagem estão sendo construídas nos principais edifícios do centro da cidade. Aqui, continua-se estudando o metrô...

★ **O delegado Mário Lucena prosseguiu ontem, em Petrópolis, o inquérito contra a quadrilha internacional de ladrões de automóveis. Seu principal auxiliar, é o delegado Paulo Bretz, o mesmo que nunca descobriu o esquartejador de Itaipava.**

★ O diretor do Central do Brasil designou comissões para apurar as causas de dois graves desastres naquela ferrovia. A nota democrática, é que fazem parte das comissões um maquinista e um condutor de trens.

★ **O comerciante Milton de Souza Carvalho, ao que se sabe, encampando a sugestão do oculista Campos de Rezende, vai patrocinar a construção de um Hospital Oftalmológico nesta Capital, o primeiro no gênero na América Latina.**

★ Suspendeu deste pôrto com destino ao de Salvador, o navio-escola "Almirante Saldanha", a fim de conduzir para o Rio de Janeiro, o arcebispo Primaz e altos dignatários da Igreja da Bahia, que tomarão parte no XXXVI Congresso Eucarístico Internacional.

★ **Foi, por unanimidade de votos do Conselho Consultivo do Patrimônio Histórico e Artístico Nacional, determinado o tombamento do local onde se travaram as batalhas dos Guararapes, em 1648 e 1649 — o qual não poderá, assim, ser loteado.**

Corretagem do golpe

(Conclusão da 3ª pag.)

do regime discricionário e hoje um adepto da ditadura. E' que em 45, o regime discricionário era exercido por um nacionalista que selaria com o próprio sangue a decisão de defender nossa soberania econômica. E' que hoje, o povo, fiel à memória de Getúlio Vargas, levará, inapelàvelmente, às urnas os ideais do grande líder — cujo testamento só mesmo a violência e o golpe poderão rasgar, na fúria de uma ditadura entregue aos Lacerdas e Etelvinos.

GANHE DE GRAÇA
NO GRANDE CONCURSO MENSAL DE
GAZETA DE NOTICIAS
1 Uma Geladeira Climax — Oferta de J. Isnard S/A
2 Máquina de costura — Oferta da Casa Neno
3 Colchão de molas Pluma
4 Liquidificador Arno
5 Uma bicicleta Goricke
CLIMAX
PLUMA
ARNO
SERÁ REALIZADO A 30 DE JULHO DE 1955, PELA AGÊNCIA JUNIOR DE PUBLICIDADE LIMITADA.
O SORTEIO DESTE CONCURSO É REALIZADO PELA LOTERIA FEDERAL
SERÁ EE

DO IMPÉRIO À REPÚBLICA

GAZETA DE NOTICIAS

Fundada em 2 de Agôsto de 1875

CORRETAGEM DO GOLPE

COMO o poeta Gregório de Matos, que chamava a El Rey de vós e tratava a Deus por tu, mas não sabia como chamar ao Juiz de Igaraçu — assim estava ontem na Câmara Federal o bravo deputado Fernando Ferrari, assim estamos nós, assim está tôda a Nação: não sabemos como nos dirigir ao Sr. Carlos Lacerda. Êste cavalheiro que, ao contrário do Sr. Paulo Ramos, tem duas caras para usar, aparece à Nação como o Janus romano de catadura bifronte: ontem era êle o maior concorrente carioca do falecido propagandista Polar, pregando contra a ditadura e o golpe e reclamando eleições a todo preço, ainda que o povo votasse certo num candidato errado — conforme a própria frase de seu slogan. Hoje, surge-nos êle como o mais egrégio camelô do golpe e da ditadura, proclamando que só um regime discricionário pode preparar o povo para as eleições.

* * *

SERÁ, talvez, a perplexidade que não permite a fixação de uma das faces do bifronte demagogo, o que reduz ao silêncio alguns zelotes do regime, do tipo do honrado "Correio da Manhã", que vêem nas atividades legais e patrióticas do Sr. João Goulart um perigo para as instituições, e não têm um protesto contra a sediciosa pregação do Sr. Lacerda.

* * *

NÃO há neste País ninguém que tenha ouvido da bôca do Sr. João Goulart uma palavra sequer sôbre a famosa "República Sindicalista" — pitoresca invenção dos adversários do ex-Ministro do Trabalho. Os círculos reacionários que forjaram esta balela são os mesmos que hoje se empenham com o Sr. Carlos Lacerda na implantação da pândega democracia ditatorial. Contra esta, não há "Correio da Manhã" que dê um pio...

* * *

O próprio Sr. J. E. Macedo Soares, que um dia escreveu um artigo sôbre a fantástica revolução de Jango, ainda não se lembrou de denunciar a inconfidência de Carlos Frederico. E esta, não é invenção da imprensa. E' um movimento pregado na imprensa e na Câmara. Tem até um esquema de constituição, com a inefável ditadura a prazo fixo. Tem um chefe, cujo nome, por extenso, nos registros policiais é justamente Carlos Frederico Werneck de Lacerda. Tem um financiador, que se chama Etelvino Lins, que está pagando para o gerente do golpe os programas de rádio e televisão — conforme denúncia já feita na própria Câmara dos Deputados.

* * *

E aqui cabe uma pergunta: com que dinheiro e com que intuitos paga o Etelvino esta campanha? O ex-candidato, cujos cartazes diziam ao povo — "pobre como você", — parece ter fundos de publicidade mais sólidos que um corretor de imóveis. Fundos que não são seus — mesmo por que, como se sabe, o Etelvino não é homem de pagar nada, nem mesmo um café pequeno ou um compromisso empenhado. Por conta de quem, pois, e sob o auspício de que vantagens estaria o Lins fazendo, a esta altura, a corretagem do golpe?

* * *

JÁ assinalamos aqui a evidência de que os poderosos "trusts" que cobicam nossas riquezas minerais sabem que a instabilidade dos regimes, nos países sub-desenvolvidos, é a maior garantia para a perpetuação do domínio do capital colonizador. Voltem os olhos as Fôrças Armadas e o povo para êste aspecto da crise golpista e encontrarão, sem dúvida, a chave das agitações que rondam nossa Pátria. Encontrarão, inclusive, a decifração do mistério que fazia ontem do Sr. Carlos Lacerda um inimigo

(CONCLUI NA PAG. 2)

O GOLPE

(Charge de Michel Simão)

Gracie — Ah! Presidente, o golpe que o Sr. quer aprender eu não sei ensinar.

TRAIÇÃO

Etelvino Lins vai mandar votar, em Pernambuco, para Ademar de Barros.

Resta saber se Cordeiro de Farias sancionará esta aliança que traz o sinal claro de uma vingança contra Juarez, seu velho amigo de infância.

* * *

FINANCIAMENTO

Já se sabe: Etelvino é quem está financiando a campanha golpista de Carlos Lacerda. Ora, se Etelvino "é pobre e honesto" como nós, onde foi buscar tanto dinheiro (pois o Corvo é, sabidamente, goela funda)?

Há jabaculê nessa história. Etelvino tem que esclarecer onde foi buscar a pecúnia.

* * *

ABUSANDO

O Corvo continua abusando do nome do Coronel Jurandir Mamede. Ainda ontem, na Câmara, declarou a amigos que o candidato a ditador a preço fixo seria aquêle ilustre militar.

Mamede deve precaver-se contra tais boatos, que visam a colocá-lo mal perante a opinião pública.

* * *

ESQUECIMENTO

Escreve-me a leitora Nadir Andrão, protestando que me esqueci de "João Café, filho e fiel traidor do Presidente Getúlio Vargas." E' verdade. Nem me lembrava mais da existência de João. Também não tem havido festa...

* * *

CAMPANHA

Escreve-me, também, o leitor Diolma Silveira Teles, da R. Conde de Bonfim (Tijuca), perguntando por que não coloco esta seção, que êle, bondosamente, classifica de proveitosa, a serviço da publicidade do Sr. Juscelino Kubitschek.

O motivo já o declinei de há muito: sou contrário à candidatura do prócer mineiro, conquanto defenda o direito de o mesmo se inscrever entre os pretendentes ao Catete. Não encontro no senhor Juscelino maiores méritos: trata-se de um gentleman, de um espírito alegre, — mas não é disso que o Brasil precisa. Ademais não me inspira confiança.

Esta fôlha encontra no candidato do PSD maiores virtudes. Todavia, como a GAZETA DE NOTICIAS é um jornal eminentemente democrático, ouso discordar de sua opinião, só manifestando a minha quando provocada mas sempre que possível, em atenção à ética, em caráter privado.

* * *

O RETÔRNO

Posso informar, em absoluta primeira mão, que Carlos Lacerda voltou à Escola Superior de Guerra por intercessão do Ministro da Marinha, Almirante Amorim do Vale.

De Carnaval

CLÁUDIA RODRIGUES

TODOS INSTRUMENTOS

Zé Bolgne, em Sorocaba, é homem de sete instrumentos. Jogador de futebol (qualquer posição), cabeleireiro, encerador, barman dos melhores. Zé Bolgne está sendo uma das atrações do bar do Waldemar Sorrenti. E, para servir um leitíssimo cocktail, ninguém melhor do que êle.

* * *

TULIPA

Nelson Pedro da Silva (Tulipa, Flores Ltda) é uma das melhores pessoas que eu conheço, para fazer um samba-canção. Ontem, quando eu passava pelo mercado das flores, Nelson arrumava várias cestas de matizes diversos. Daí uma olhadela no cartão para onde seguiam as flores. Era para Ela.

Depois eu conto.

* *

NATURAIS

— "Os olhos da Ruth Fernandes são naturais". — disseram ontem o jornal Ferry. Ruth, esclareço, é a mais bela funcionária da Real Aerovias.

Querida, acho bom você mudar os olhos porque dêste modo poderá embuquecer muita gente.

* *

JUNTAS

Só mesmo porque vi acreditei: ontem, em Copacabana, andavam juntas a Nadir (mas enlouqueceu o Roberto Estêves) e a Yvone Nevada, que agita o Juca's Bar, quando comparece para o coquetel das cinco.

* * *

DE HELICÓPTERO

Délio Pereira está cogitando de comprar um helicóptero. Já tendo, mesmo, recebido várias propostas de firmas norte-americanas. O moderno aparelho de transportes servirá para a travessia da Guanabara, entre o Rio e Niterói. Délio Pereira desistiu de andar de barcas e lanchas.

* * *

DIGNIDADE

Prestou prova pública, para ingresso na carreira de Assistente Técnico do Banco Nacional do Desenvolvimento Econômico, o filho mais velho do general Juarez Távora, seu homônimo.

Como vêem, bom razão tenho eu quando digo que o exchefe da Casa Militar do Sr. Café é um homem digno. Se não o fôra, quanta "bôca rica" poderia ter arranjado para o rapaz!...

Têm direito

DIRIGIRAM-SE os investigadores do D.F.S.P. ao Chefe de Polícia para solicitarem que lhes sejam pagos 40% de gratificação por risco de vida, de acôrdo com o que estabelece o Estatuto dos Funcionários Públicos. Esses 40% o sr. Café Filho mandou pagar a médicos, engenheiros, arquitetos e a outros, sob a alegação de que havia risco de vida para os médicos e que os outros eram técnicos e portanto tinham direito. Acontece que o Govêrno discriminou ilegal, imoral e inconstitucionalmente grupos de funcionários públicos, criando a desordem. Vendo-se apertado, o sr. Café Filho e seus conselheiros ineptos caíram na negativa: não dão mais 40% a ninguem. E uma tolice, porque o Judiciário está aí mesmo para dar ganho de causa aos outros que também têm direito.

Agora, com o memorial dos investigadores, vemos o quão infeliz e errônea foi a atitude do Govêrno. Sim, os investigadores do D. F. S. P., mais do que ninguem, têm direito à gratificação por risco de vida, porque realmente todos êles correm o risco de vida diariamente, no exercício de suas funções. E um risco próximo, constante, imprevisível, fatal. Têm direito os investigadores e detetives à essa gratificação, como todos os demais servidores públicos que lutam desesperadamente com o alto custo de vida.

A atitude do sr. Café Filho deu nisso que aí está, e o mínimo que se poderá esperar será o Judiciário, corrigindo os dispauteiros do Executivo, em breves dias.

José Anselmo

Quem é pobre e mora nos subúrbios por necessidade, sabe o que representa para os filhos, em matéria de divertimento e educação, o insucesso crônico do Gibi, mantido pelos cofres públicos. Aliás, o teatrinho de marionetes vem melhorando sensivelmente de uns tempos para cá, passando, por conseguinte, para a Secretaria de Educação. Foi bem o «teatro Gibi» que a Prefeitura Municipal de Caxias, a Veneza Brasileira, quis levar dinheiro para [illegible] ao ridículo ou para [illegible] independentemente, como bem, vereadores e juízes. Ninguém nenhuma possam ser mal criados ou subvenção ao teatrinho de Dona Yolanda Pinheiro, sua diretora, fazer tanta falta à administração. Pela primeira vez, lançamos desta coluna um apêlo ao prefeito Alim Pedro. E é no sentido de descongelar a verba do teatrinho. Certa ocasião, o socialista Magalhães Junior atacou o «Teatro do Gibi», por julgá-lo iniciativa privada e não ver nenhuma razão de ser auxiliado pelos cofres públicos. Esclarecido a respeito, não hesitou em dar-lhe apoio, inclusive para um projeto do trabalhista Castro Menêses que reestrutura o redusidíssimo quadro de servidôres daquele teatrinho. Abandonemos o projéto, por enquanto. A reestruturação pode esperar pela proteladíssima reclassificação do funcionalismo municipal. Quem não pode esperar é o «Teatro do Gibi», que nunca teve renovados os cenários e os bonequinhos, por falta de verba. Se ainda não desapareceu, foi por causa de idealismo de Dona Yolanda que paga do seu bolso as despêsas mais essenciais. O prefeito Alim Pedro não vai achar isso direito. Também propomos ao chefe do Executivo assista a uma das funções do teatrinho, nos subúrbios ou mesmo no Guanabara. E se êle não se convencer da alta finalidade educativa e social do «Teatro do Gibi», retiramos o apêlo feito. Ficará o dito pelo não dito.

Ouvido a respeito, o presidente da Câmara, trabalhista Salomão Filho, prontificou-se oficiar, em nome do Legislativo ao prefeito da Capital, pleiteando o descongelamento da verba do «Teatro do Gibi». Já são dois apêlos, seu Alim!

O MOMENTO POLITICO

EM DEFESA DE 90 CRIANÇAS

G. MOURÃO

Este colunista foi procurado pelos pais de 90 crianças internadas num estabelecimento de ensino pela Legião Brasileira de Assistência e que lhe entregaram o seguinte protesto:

"Pais de alunos internados por intermédio da Legião Brasileira de Assistência, procuram-vos, justamente indignados, para protestar contra a desumanidade praticada pela direção do "Instituto Pereira Nunes", sito à Estrada dos Bandeirantes, em Jacarepaguá.

E' que, cerca de 90 dos meninos ali internados sob custódia daquela benemérita instituição, foram, de uma hora para outra, mandados para o ôlho da rua, sem que tivessem cometido crime nenhum, apenas pela falta de entranhas dos responsáveis por aquêle estabelecimento, em evidente infração ao acôrdo existente com a LBA.

O fato resultou da ganância da direção do citado colégio, aceitando igual número de alunos extipendiados pela Prefeitura do Distrito Federal, sem ter capacidade, nem acomodações, a não ser em detrimento dos que são mantidos pela Legião.

Trata-se assim, de perigoso precedente, contra o qual devem precaver-se as próprias autoridades da Educação. A desumanidade atinge ao paroxismo sabendo-se que ocorreu exatamente ao aproximar-se as provas parciais de junho, prejudicando destarte as pobres crianças para o resto do ano letivo.

Para se ter idéia do crime que praticaram êsses desalmados levamos ao conhecimento da opinião pública e de quem de direito, dois casos de meninos que foram largados em abandono por ordem da direção do referido Instituto, na cidade de Nova Iguaçu, dando-se a quantia de Cr$ 100.00 (cem cruzeiros) a quem conseguisse localizar os respectivos pais.

Além das providências que naturalmente serão tomadas pela Legião Brasileira de Assistência, na defesa dos seus direitos, urge a intervenção do Juiz de Menores, das autoridades encarregadas de velar pela formação da infância carioca e, já que se reveste de tôdas as características de um autêntico caso de polícia, das autoridades do DFSP.

A Prefeitura do Distrito Federal, por seu turno, não deve confiar os menores entregues à sua guarda a estabelecimento dessa natureza, a não ser que queira vê-los no ôlho da rua, ao primeiro ocaso de qualquer proposta que se afigure vantajosa a êsses insaciáveis mercantilizadores do ensino."

INJÚRIA

O que está ocorrendo nos bastidores da administração do Sr. Alim Pedro é de estarrecer aos homens de bem. Não desejamos imputar ao Chefe do Executivo Municipal crime algum, mas queremos crer que o Prefeito está sendo envolvido por conselheiros espertos demais e interessados em salvar a pele. No caso das questões propostas contra a Prefeitura, tem esta sido derrotada com regularidade absoluta, fazendo sua Procuradoria, com advogados de trinta e três contos por mês, em desespêro e em pelos de aranha. Tantas causas perdeu e perde ainda a Prefeitura, que resolveu como Executivo que é, viver a "fase da ditadura", na conceituação de Paulo sôbre o nosso presidencialismo... Ultimamente porém, a imprensa que vive no Fôro, nos corredores da Procuradoria, nos bastidores, sente que a Municipalidade está como que senhora absoluta das causas. Não apenas das causas, mas do próprio Tribunal de Justiça! Temos sentido nos meios tons das informações que colhemos e das conversas estapafúrdias que vamos arrumando, que o Sr. Alim Pedro está convencido, ou o foi, de que a P.D.F. está em situação vantajosa nas contendas do Fôro e em condições de ganhar tôdas as ações. E isto porque, (pasmem os homens de bem e de honra dêste país!) a Prefeitura, ou melhor o Sr. Alim Pedro, aconselhado não sabemos por quem, por decreto, nomeou filhos de Desembargadores para excelentes cargos na Procuradoria Municipal. O objetivo da Prefeitura em fazendo tais nomeações foi tentar influir no ânimo dêsses

(Conclui na 1ª pag.)

DE 1879

Sexta-feira e sábado, 4 e 5 de Julho

A INDEPENDÊNCIA AMERICANA — «Completam-se hoje 103 anos da independência americana. O fato mais grandioso da evolução de um país e, seguramente o daquela nação das estrêlas, que parece fadada a se tornar mestra do govêrno livre no mundo.

E sabido que, na época da Independência, o estado mental do povo norte-americano parecia não estar preparado para comportar a forma governamental que adotou a república federal.

O proprio Washington arrecou-se, do futuro nacional e apostrophou aos intrigantes, recusando-os de quererem pela sua fraqueza recorrer de novo a Inglaterra para que lhes desse um soberano. Não obstante a confederação se consolidou, cimentou-se no consenso unanime do povo, e de tal forma que nem o choque violento da guerra de cinco annos, nem o enthusiasmo de outras questões viraes tiveram força de quebral-a».

TRES PRINCIPES — Em seu folhetim **Cartas Portuguesas** escreve Ramalho Ortigão: «Estiveram ultimamente em Lisboa não menos de tres principes, todos de sangue real. Apezar disso não houve differença alguma no estado athmospherico: o tempo continuou chuvoso... Os tres principes que nos deram a honra de sua visita foram o da Baviera, o da Austria e o de Monaco».

O CONFLITO DA POLYTECNICA- «O governo foi hontem interpellado (pelo Sr. Joaquim Nabuco) na camara dos srs. deputados ácerca da solução que acaba de dar no conflicto com a Escola Polytechnica, exonerando o sr. Visconde do Rio Branco do cargo de director effectivo d'aquelle estabelecimento.»

Pequim procura incendiar a A'sia

ECONOMIA E FINANÇAS

C. D. J. — J. TEIXEIRA LEITE

Problemas bancários

Continua despertando interêsse o discurso do deputado Roxo Loureiro e o Sr. Octacílio Rendon de Lima está preparando um projeto de lei criando sistema para garantia dos depósitos bancários.

A iniciativa do ilustre representante de Minas Gerais está sendo apreciada com muito interêsse nos meios bancários e comerciais, não só pelas conveniências, hoje, da necessidade de se encontrar uma fórmula que impeça a repetição de crises, como as que se verificaram em Desenho e Noite ultimos, de reflexos tão nocivos sôbre a economia nacional.

Com efeito, é indispensavel pôr os bancos a coberto de corridas e os depositantes a salvo do congelamento de seus depositos, em consequencia da liquidação extra judicial de estabelecimentos bancarios que não puderem resistir a retiradas violentas.

A idéia não é nova. Já existiu, com aquela finalidade, a Caixa de Mobilização Bancaria, reorganizada, em 1944, por iniciativa do Sr. Vieira Machado, exatamente para amparar os bancos diante da crise provocada pela suspensão de pagamentos de uma grande emprêsa construtora.

O Sr. Vieira Machado, um dos banqueiros mais capazes que possue o Brasil, fez naquela ocasião, o máximo que as circunstâncias permitiam. É preciso sempre, levar em conta a conjuntura economica e as tendencias da opinião pública para que se examine, de maneira adequada, os atos dos governantes.

O que era excelente, em 1944, é inadequado, em 1955.

O que temos sugerido e aconselhariamos ao Sr. Octacílio Rendon de Lima, propôr à Câmara, é a reforma da Caixa de Mobilização Bancaria, transformando-a em Caixa de Mobilização e Garantia dos Depositos Bancários.

Não haveria alteração de idéia central que levou o Sr. Vieira Machado a dar aquêle órgão a sua estrutura atual: — a do fornecimento de recursos aos bancos em dificuldades, em virtude de retiradas de depositos superiores as suas disponibilidades de caixa e de redesconto.

Apenas a Caixa passaria a ser um órgão de ação mais flexivel, como exporemos a seguir:

Seria constituido um Fundo de Garantia dos Depositos Bancários, alimentado com a arrecadação de determinada percentagem dos lucros liquidos de todos os bancos e casas bancárias, em funcionamento no País. O referido Fundo seria destinado, exclusivamente, a cobertura dos prejuizos que a Caixa viesse a suportar em decorrência de emprestimos feitos a bancos em dificuldades.

Qualquer banco que sofresse corrida, recorreria, imediatamente, a Caixa e esta, sem maiores delongas, nem exames de contabilidade, forneceria os recursos necessários ao atendimento dos depósitos, designando um preposto para assumir a gerencia do estabelecimento bancario socorrido.

No caso de ser possivel ao banco recompor-se e restituir, em prazo razoavel, os fundos postos à sua disposição, a Caixa retiraria seu preposto. Na hipótese contrária, o banco entraria em regime de liquidação extra judicial, assumindo aquêle orgão a sua direção, restituindo todos os depósitos e promovendo a realização do ativo. Os prejuizos, por ventura, apurados na liquidação seriam ressarcidos pela Caixa com os recursos do Fundo de Garantia dos Depósitos Bancários.

As vendas dos imóveis pertencentes aos bancos deveriam ser feitas sempre, por meio de concorrência pública, amplamente anunciada, admitindo-se propostas para pagamento a prazo até 5 anos, desde que acrescido o preço de juros de 5% a. a., no mínimo.

A apuração do ativo dos bancos em liquidação extra judicial seria acompanhada por um delegado eleito pelos seus acionistas.

Sendo os recursos do Fundo de Garantia fornecidos pelos estabelecimentos bancários, na base de uma percentagem sôbre seus lucros, deveria a êles caber o direito de participar da administração da Caixa, elegendo os membros do Conselho Diretor, cabendo ao Presidente da Republica a nomeação do Diretor Superintendente.

A percentagem a ser arrecadada para formação do Fundo de Garantia dos Depositos Bancários, seria fixada, anualmente, tendo em vista os prejuizos apurados no ano anterior. O pagamento seria feito em duodecimos, de forma a não pesar na caixa dos bancos. O Tesouro Nacional anteciparia, no primeiro ano, os recursos necessarios à cobertura dos prejuizos apurados.

Continuariam em poder da Caixa de Mobilização os fundos a ela emprestados pelo Tesouro Nacional e sôbre os quais lhe seriam cobrados juros de 2% a. a. A diferença entre os juros de 3% pagos pelos bancos ao Tesouro Nacional, e de 4 1/2% e 6% dos emprestimos concedidos aos bancos, seria escriturada como receita da Caixa e destinar-se-ia ao pagamento de suas despesas e ao fortalecimento do Fundo de Garantia dos Depósitos Bancários.

A intervenção do SUMOC nos processos de liquidação extra judicial dos bancos só se faria no sentido de apuração das responsabilidades dos dirigentes desses estabelecimentos. Os liquidantes seriam nomeados pela Caixa, cabendo à SUMOC a designação dos componentes do inquérito.

A SUMOC levantaria, no prazo de seis meses, a situação de todos os bancos e casas bancárias em funcionamento no País, determinando para os que oferecessem condições de liquidez abaixo de certo nível, as medidas que considerasse aconselháveis, para cada caso, para sua execução. No caso de não serem cumpridas suas instruções, a SUMOC autorizaria a Caixa de Mobilização a nomear prepostos para administrar os estabelecimentos faltosos e se necessário, promover a sua liquidação extra judicial.

Poderiam ser estabelecidas medidas visando facilitar a fusão de estabelecimentos e também o aumento de capital dos bancos. Sempre que um banco, no momento de capital fôsse reduzido de 50% para 30%, o depósito obrigatório sôbre o montante do capital subscrito. O processo de aprovação do aumento de capital é demorado e custoso. Não faz muito tempo, foi fechado o caso de um pequeno banco que se transformou em banco e transferiu sua sede para São Paulo, ficando com vultosa soma presa no Banco do Brasil, durante mais de um ano. Para obedecer ao espírito da lei, bastaria que se obrigasse os acionistas a completar, os 50% do valor das ações subscritas, no prazo de 60 ou 90 dias, após o ato do Ministro da Fazenda aprovando o processo.

Todos os esforços devem ser feitos no sentido de se fortalecer o sistema bancário, dando aos seus depositantes o máximo de garantia e eliminando as organizações que não ofereçam condições de liquidez que o tempo estabelece.

Medidas outras devem ser precedidas de medidas legais que estão pendentes de aprovação no Congresso, tais como a reforma da Lei de Usura, a Lei de Falências, a Lei de Sociedades Anônimas e outras, cujas conveniências e economia nacional ainda está por ser apreciada.

O que não podemos mais é viver à espera de soluções. Precisamos agir. O princípio de devolução de dinheiro a quem [illegible] deve ser adotado. Bastará estender um pouco mais o prazo para o pagamento dos impostos decorrentes [illegible] como os de Dezembro e Maio últimos.

AGENCIA RAMOS DE AUTOMÓVEIS

[illegible] a todos os seus amigos, Fusquinhas e Vocês. Não compre [illegible] sem antes nos fazer uma visita.

AGENCIA RAMOS DE AUTOMÓVEIS LIMITADA

RUA BARÃO DE [illegible] — RAMOS — RIO DE JANEIRO

Mão e Chou-en-Lai não querem vizinhos democratas

Estão alarmados os observadores neutros com a celeridade com que a China bolchevista desloca forças militares para as fronteiras da Birmânia, do Sião, e da Indochina livre. Efetivos poderosos estão sendo enviados para uma extensão fronteiriça imensa, como prova de que o governo de Pequim pretende tornar realidade a afirmativa de Mão-tse-tung de que a «grande China» não admitirá vizinhos democratas e anti-bolchevistas.

De regresso da conferência de Bandung, afirmou o ditador chinês que agora já poderia saber com precisão quais os amigos e inimigos da China.

Essa declaração mereceu exame detalhado das chancelarias ocidentais, e como a conferência era somente de nações asiáticas e africanas, ficou evidenciado que os senhores de Pequim já haviam decorrido um alvo, para atacar militarmente, na primeira oportunidade, com apoio do Kremlin.

Desde que a ditadura bolchevista foi implantada na China que o reino do Sião está diretamente ameaçado, sobretudo porque embora vizinho tranquilo, não cedeu a certas pretensões chinesas e nem deixou de manter estreito contato com as chancelarias ocidentais, conseguindo até mesmo numa missão da UNESCO, para organizar a formação escolar do país.

Em Bandung, o governo de Bangkok foi claro demais em suas afirmativas, para agradar Pequim.

Como o problema da Formosa continua bloqueado, Mão-tse-tung, já dono de parte da Indochina, acelera o cerco do reino do Sião, para uma «guerra fria» a principio, para a «revolta nacionalista-bolchevista» a seguir, dentro do proprio país, com armas e agentes seus.

Pequim está procurando incendiar a Asia, e se de imediato não reagirem a India, Birmania, Indonesia, como as Democracias, mais cêdo do que se pensa, a crise virá a furo.

Nesta hora, se já tivessemos um pacto do Pacífico, os provocadores de guerra de Pequim, não se atreveriam a sua manifestação contra os seus amigos de seu vocabulario.

INJÚRIA

(Conclusão da 3ª página)

Vestres, dignos e insuspeitos Magistrados, para que olhem com "simpatia" o "direito" escasso e estropiado da Prefeitura nas ações, e julguem a seu favor. Mas protestamos contra tão solerte manobra e baixa exploração que vimos sentindo a meias tintas, pois a Magistratura do Distrito Federal é formada de figuras exponenciais e incorruptiveis, e está acima de suspeitas e golpes envolventes dêsse jaez.

O Sr. Alim Pedro por decreto de número 12.749, publicado no "Diário Oficial" de 11 de janeiro do corrente ano, nomeou os Srs. Firmo de Serpa Lopes e Hugo de Carvalho Coelho, respectivamente, auxiliares forenses, padrão "M" e "L".

Por êsse mesmo decreto, nomeou ainda Edson de Carvalho Alves e Maria Luiza Castelo da Silva auxiliares forenses de padrões mais baixos. Os dois primeiros são filhos, respectivamente, dos Desembargadores Serpa Lopes, êste Presidente do Tribunal de Justiça, e Faria Coelho, e os dois últimos possivelmente devem ter parentesco com a Magistratura. Ora, tais nomeações nada teriam de mais, se solertemente não estivesse a reportagem que se movimenta por todos os cantos do Fôro e da Prefeitura, sentido que funcionários responsaveis, ao que supomos, deixam entrever que agora estão donos da Justiça. Em várias portas de advogados que batem contra a Prefeitura batemos, para colher informes, e todos receberam êste jornal em atitudes enérgicas em defesa da alta Magistratura, não admitindo sequer comentários sôbre tão desrespeitada insinuação, pois "a Magistratura, — afirmaram-nos — nossos Juízes e Desembargadores estão acima de tais maldosas atitudes. São homens de escol dentre os dignos do Poder Judiciário e não se deixarão influenciar por nada diante do Direito.

Mas caso a Prefeitura do Sr. Alim Pedro, de seus advogados e procuradores não tenha outro propósito na nomeação de filhos de desembargadores para tão excelentes cargos, para os quais não se lembraram de nenhum formalista bacharel ou de outro qualquer cidadão, senão o de criar no Tribunal de Justiça ambiente a seu favor a qualquer preço, não resta a menor dúvida. Está na cara, como se diz. Apenas o Poder Judiciário, especificamente o nosso Tribunal de Justiça, está acima de tudo isso e de tudo o mais. Honra, pois, aos nossos Desembargadores e Juízes do Distrito Federal. Abaixo a injúria municipal!

Mudou-se a Confederação das Empregadas no Comércio

A Confederação Nacional dos Trabalhadores no Comércio mudou-se para a sua nova sede, sita à rua Alvaro Alvim n. 23 — 9º andar. A anual sede do C. N. T. C., foi adquirida pela Diretoria, a cuja frente se encontra o Sr. Paulo Baeta Neves.

CÂMARA MUNICIPAL

Pedida a exoneração dos presidentes da Cofap, Comissão do Impôsto Sindical e Saps

Odilon Braga

Em nome do P. T. B., o vereador Odilon Furtado Braga denunciou mais um capítulo das arbitrariedades do govêrno Café Filho. Desta feita, provou que além de desnecessário, o representante de Café no SAPS, Coronel Círo de Abreu, alugou os três andares do Edifício no Largo de São Francisco, por um preço muito superior aos pavimentos alugados a particulares. Estes pagam 40 mil cruzeiros mensais, enquanto o SAPS desembolsa 70 mil cruzeiros. Quis saber o vereador, a quem tocam os dividendos de um negócio assim tão escandaloso. Em aparte, o socialista Magalhães, a título de ilustração, citou que no govêrno de austeridade, o presidente do Instituto dos Marítimos, Paulino Jaques, gastou 800 mil cruzeiros com a ornamentação de seu gabinete, em tapetes, ar refrigerado e outras comodidades que não devem faltar aos auxiliares de Café Filho. Enquanto, nas enfermarias do Hospital dos Marítimos, no bairro do Barreto, em Niterói, existe um batalhão de moscas que não deixam os internados dormirem. Relembrou Odilon o caso da Comissão do Imposto Sindical, onde os 650 mil cruzeiros anuais dispendidos com uma revista que traz na capa o retrato do pouco fotogênico Café, dariam para pagar 53 bolsas de estudos aos filhos dos trabalhadores. Não é menor o escândalo verificado na COFAP — acrescentou. O presidente da Cooperativa Central de Abastecimento, Milton Freitas de Souza, ligado à COFAP, comprou, autorizado pelo presidente da República, um predio na Rua Ricardo Machado, esquina com Lima Barros, por 11 milhões de cruzeiros, quando o mesmo predio, há quatro anos e meio, custou 650 mil cruzeiros à proprietária. Participando dos debates, o vereador udenista Gladstone denunciou que, na Cooperativa de Consumo dos Servidores Municipais, o diretor Geral Nuno Bueno Brandão, sem dar satisfações aos cooperados, fechou as portas da cooperativa. Embora não existindo mais — aparteou o democrata-cristão Manuel Novela — as quotas continuam a ser descontadas pelo Montepio dos Empregados Municipais. Ao reiniciar a palavra, Odilon disse que o presidente da COFAP, Americo Pacheco de Carvalho, havia autorizado as cooperativas agrícolas instalassem caminhões e barracas no centro da cidade. Todavia, ali não são vendidas as mercadorias procedentes das Cooperativas Agropecuária de São José e Agropecuária de Rio Preto. As barracas, dentro do programa de austeridade da COFAP, só vendem biscoitos e frutas estrangeiras, conforme fotografias que exibiu. Concluindo, o trabalhista Odilon Furtado Braga pediu a exoneração dos Presidentes da COFAP, Comissão do Imposto Sindical e SAPS.

* * *

Houve mais o seguinte: — o trabalhista Pais Leme e outros pediram a inclusão na ordem do dia do projeto do Abono, tendo o presidente respondido que o mesmo ainda não viera da Comissão de Redação; o populista Manuel Blasquez falou sôbre enchente nos rios de Catumbi e se reportou às comemorações do «Independence Day» norte-americano, ontem iniciadas na Escola Estados Unidos, com a presença do prefeito, secretário de Educação e outras autoridades. O orador se congratulou com o povo «yankee» pelo transcurso hoje da efeméride; o socialista Magalhães teve aprovado requerimento que apresentou no sentido de ser destinado o expediente do próximo dia 7 a uma homenagem à memória do escritor e teatrologo maranhense Arthur Azevedo, que completa centenário de nascimento; foi aprovada preferência para o projeto oriundo de mensagem que autoriza emissão de apólices no montante de três biliões de cruzeiros. Aprovou-se também que a discussão do projeto seja feita em bloco; o udenista José Cândido pediu a fusão de dois projetos dispondo sôbre o cancelamento, para fins de licença premio, das punições sofridas pelo funcionalismo; e o populista Indio do Brasil pleiteou que o prefeito mande comprar capotes para os servidores da Policia de Vigilância, por ser de direito.

COLUNA DOS BANCÁRIOS

P. ZIMMERMANN

Bancos em liquidação

A recente liquidação de vários estabelecimentos de crédito, vem provocando a interferência de vários parlamentares em torno do assunto. Ha dias, publicamos o projeto numero 393 de autoria do Deputado Nita Costa. Hoje damos na integra o projeto numero 423, de autoria do deputado Aliomar Baleeiro, que vem igualmente amparar aos empregados dêsses estabelecimentos, que de uma hora para outra, viram-se lançados ao desemprego. Podemos assim observar, que vem surtindo efeito o oficio entregue ao presidente da República, o qual foi enviado cópias a todos os parlamentares, compreendendo as três Camaras Legistas, onde vem o mesmo sendo objeto de estudo por parte de alguns membros daquelas Casas. O projeto do senhor Aliomar Baleeiro, está assim redigido:

O Congresso Nacional decreta:

Art. 1º — É assegurado aos empregados de estabelecimentos bancários em liquidação judicial ou extra judicial, desde que contem mais de 5 anos de serviço e não tenham nota desabonatória, o aproveitamento nas vagas que se verificarem nos quadros de quaisquer Carteiras do Banco de que seja acionista ou fundadora a União Federal.

§ 1º — Será dada preferência por pontos conforme o número de encargos de familia (espôsa e filhos), o tempo de serviço e as habilitações do empregado, nos têrmos das instruções e normas a serem expedidas pelo Ministro da Fazenda dentro de 15 dias da publicação desta lei.

§ 2º — Não serão admitidos novos empregados aos estabelecimentos indicados neste artigo enquanto não forem aproveitados os funcionários beneficiados por esta lei.

§ 3º — Observar-se-á nos aproveitamentos dos empregados dos bancos em liquidação no que for aplicável, a legislação e as praxes que regularam, no Banco do Brasil, a admissão de funcionários de Bancos liquidados em consequência da guerra contra as potências do Eixo em 1942.

Art. 2º — Revogam-se as disposições em contrário.

Palácio Tiradentes, 15 de junho de 1955 — Aliomar Baleeiro.

HOJE, NO DNT, A DECISÃO DO AUMENTO DE SALÁRIOS DOS MARÍTIMOS

Os marítimos terão, hoje, a decisão final em torno de sua campanha pró aumento de salários.

Às 16 horas, estarão todos reunidos, em mesa-redonda, no Departamento Nacional do Trabalho, sob a presidencia do Sr. Gilberto Crockatt de Sá, com a participação dos representantes das emprêsas de navegação.

Como é sabido, pleiteam os marítimos, de imediato, 50% de aumento provisório, até que se proceda a um reajustamento geral da classe, com mais 50%.

Esperam que sua reivindicação seja atendida, porisso que continuarão lutando por aquele reajustamento.

Nova Diretoria na Federação dos Hoteleiros

A Federação Nacional dos Empregados no Comércio Hoteleiro e Similares, em cumprimento ao disposto na Portaria Ministerial n. 11, realizou o pleito para eleição da Diretoria, que deverá gerir os destinos da entidade no biênio 1955-57. Saiu vitoriosa a chapa seguinte: Presidente — Alcino Horácio da Costa; Secretário — Luiz Augusto da França; Tesoureiro — Nicanor Batista de Melo; suplentes da Diretoria — José Antonio Ribeiro, Manoel Vicente Ferreira e Alcino Rodrigues de Lima.

PAGAMENTOS NO TESOURO

No Tesouro Nacional será pago hoje, o 14º util, obedecendo a seguinte tabela:

APOSENTADOS: Ministerios da Fazenda, Varias repartições; Ministerio da Guerra — Fls. 4201 a 4209 — Letras A a Z; Ministerio da Marinha — Fls. 4301 a 4309 — Letras A a Z.

PESSOAL ATIVO — Ministerio da Agricultura, Ministerio da Justiça, Ministerio da Agricultura, Ministerio da Educação, Ministerio da Saude, Ministerio da Justiça, Ministerio do Trabalho, Ministerio da Viação e Varias repartições.

BANCO DO COMÉRCIO S. A.
O MAIS ANTIGO DESTA PRAÇA

CORRETORES DE PUBLICIDADE

A GAZETA DE NOTICIAS, está ampliando seu quadro de corretores, aceitando pessoas de ambos os sexos para corretagem de publicidade.

Boa remuneração e trabalho fácil

Tratar — Departamento de Publicidade — Rua Teofilo Otoni — 142 — 1º.

GAZETA DE NOTICIAS

R. TEOFILO OTONI 142, RIO

Vice-Presidente
PAULO PARISI
Diretor-Substituto
JOSÉ BUSTAMANTE
Assistentes da Diretoria
NARCISO REBIBOUT
O. MACHADO SOBRINHO
Gerente
HUGO FODDA

Diretoria 43-4215
Gerencia 43-3503
Publicidade 23-2778
Secretaria 43-8003
Esporte e Policia .. 43-7841
Oficina 43-3439

O unico cobrador autorizado é o sr. WILTON GALDINO DA ROCHA

O jornal não se responsabiliza pelas opiniões emitidas em materias assinadas.

De relevante importancia social a obra de filantropia e cultura instituida pelo Centro Espirita «Caminheiros da Verdade»

Bréve historia da Instituição - Doutrina e ação em bases racionais e humanas - Onde os orfãos e as crianças desamparadas encontram refugio seguro - O fisco partilha as migalhas da pobreza cobrando imposto de caridade - Dialogo do reporter com o Presidente do Centro - Outras Notas e observações

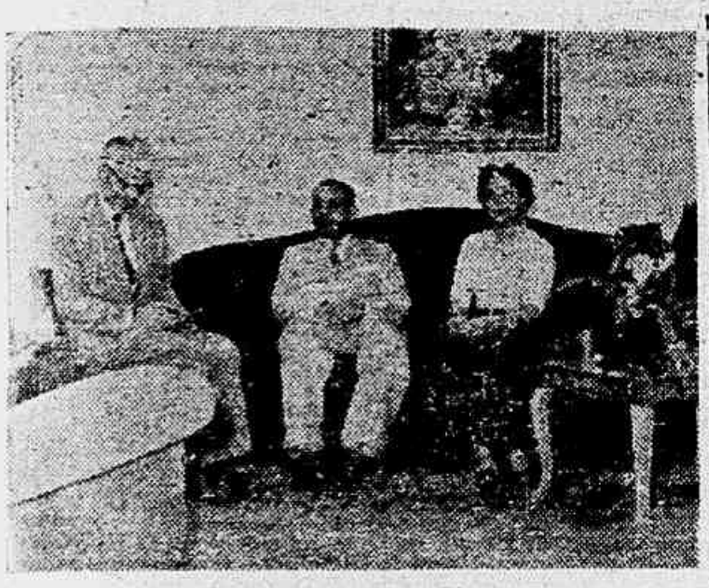

O Presidente do C. E. "Caminheiros da Verdade", Ten. João Carneiro de Almeida, também 2.º Suplente de Vereador, tendo a seu lado dona Azemir Alencar Silva, Diretora daquela instituição filantrópica, quando falavam ao nosso repórter

A liberdade de culto, como todas as demais que nossa Carta Magna assegura a todos, através de Leis sábias e justas, constituem sem dúvida a maior conquista social e política do nosso tempo.

Sôbre elas repousa, seguramente, tôda a estrutura do sistema democrático que adotamos, como forma de Govêrno.

Não obstante, há entre os diversos cultos praticados no Brasil, uma indisfarçavel hostilidade entre si, sendo que alguns, por uma suposta superioridade espiritual, colhida nas origens de sua formação e ampliada no evoluir dos fatos históricos, se batem pela hegemonia do poder político e religioso sôbre os povos, o que equivale dizer, sôbre os demais cultos que os mesmos professam.

Trata-se aqui, em última análise, já não mais de uma questão religiosa, e sim de uma disputa de privilégios, que as Leis divinas repelem e as Leis humanas aboliram.

Ora, se tais são os conceitos em que se baseia a superioridade de uns cultos sôbre os outros ,o que se pode concluir é que o princípio religioso está sendo desvirtuado, confundindo a pureza das coisas divinas com a miséria das condições humanas.

DA TEORIA A PRÁTICA

Teoricamente, tôdas as religiões são bôas. Na prática, entretanto, podem perder parte da pureza que condensam em essência. Na luta entre o mal e o Bem, o eterno é o efêmero, o objetivo e o subjetivo, podem sofrer lezões irremediáveis em face da conjuntura em que se choca a vida terrena com a espiritual.

Contudo, colhe mais quem semeia melhor, e a melhor semente é a caridade, que também não tem privilégios nem concede distinções.

Dái de graça o que de graça receberdes — dizia Cristo — advertindo a seguir: — "e, quando deres o que te sobra, faz com que a mão esquerda não veja o que dás com a direita".

Estas máximas, evidentemente, diferem muito das que se processam no nosso tempo, onde a Caridade nas altas rodas sociais, serve de pretexto para diversões mundanas e vistosas manchetes nos jornais.

CARIDADE E HUMILDADE

Se a fraqueza humana leva o homem social a pedir retrato e elogio, pela esmola que dá aos pobres, o pouco bem que pretendem fazer já foi regiamente cobrado pela humilhação imposta aos seus semelhantes.

E' que a caridade sem humildade, equivale ao remédio que dá lucro ao farmacêutico sem dar saúde ao doente.

E aqui voltamos ao tema que envolve a prática da caridade nos diferentes cultos que atendem à crença de cada um.

Por analogia, consideremos a caridade dos chamados cultos superiores, à dos farmacêuticos referidos, situando a caridade obscura, sem festas dançantes e sem propaganda, no plano dos supostos cultos inferiores, ou sejam os que praticam o bem pelo bem, sem outra recompensa que não seja a satisfação de servir ao próximo, amparada na convicção de que quem dá aos pobres, empresta a Deus.

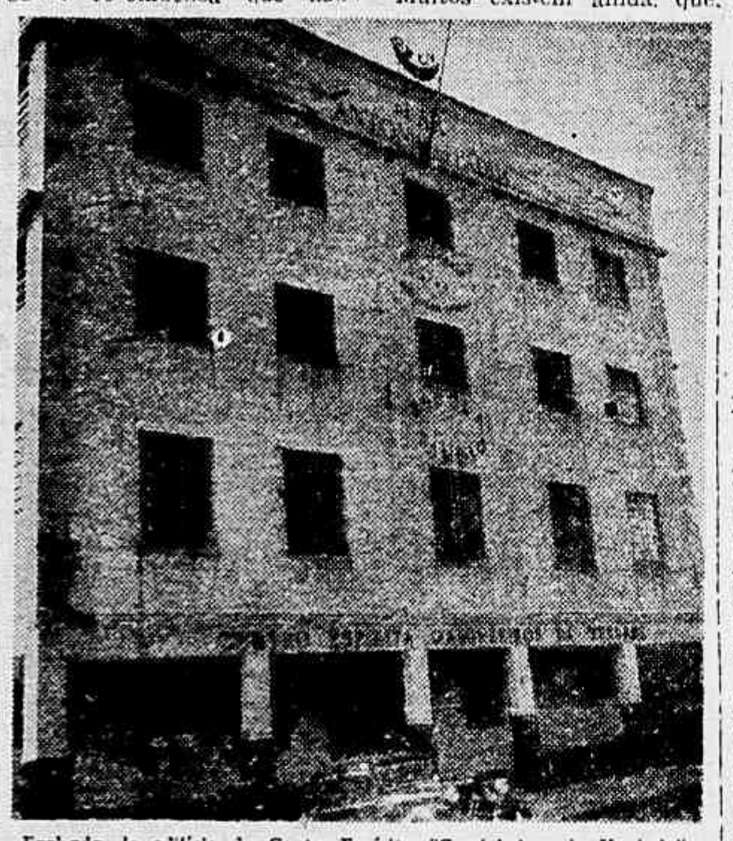

Fachada do edifício do Centro Espírita "Caminheiros da Verdade"

BREVES DEFINIÇÕES SÔBRE PRÁTICAS RELIGIOSAS

A controvérsia entre católicos, protestantes e espíritas, é tão velha quanto a origem de cada um. Não seremos nós, portanto, que vamos dirimi-la, ou influir sequer para atenuar-lhe as divergências inconciliáveis.

O que pretendemos fazer, neste pálido relato de opiniões próprias, é assinalar o fato de que tôdas as religiões encerram princípios morais necessários à melhor conduta dos sêres humanos.

Não significa isto, entretanto, que se devam atribuir distinções a umas em detrimento das outras. Se o catolicismo pelos seus dógmas, os seus símbolos e os seus ritos, consegue um maior poder de sugestão sôbre o espírito das massas; se, por força dessa prática consegue realizar maior soma de benefícios entre seus fiéis e impor sôbre os mesmos uma maior ascendência moral, certamente não é isso motivo sério para combater velada ou francamente os que divergem de seus pontos de vista ou dos métodos religiosos que põem em prática.

A nosso ver, ganhariam mais terreno sem êsse espírito de reação e intolerância.

Mas, demos este ponto irredutível como matéria vencida, passando a outras considerações de ordem geral e breve.

SO' HA' UM DEUS PARA TODOS

Não acreditamos que haja um Deus para cada religião ou os respectivos grupos humanos que as professam.

Se cada um na prática, se deixa influenciar pelo simbolismo e a crença que lhe são peculiares, no fim, todos buscam o mesmo destino por caminhos diversos.

Mas, fixemos para o caso o culto Espírita, por ser o mais detestado pelo clero, que é a religião dominante em nosso País.

CAMINHEIROS DA VERDADE O EXEMPLO QUE ILUSTRA A TESE

Temos estudado cuidadosamente, a vida interna de vários Centros Espiritas desta Capital.

Muitos existem ainda, que, não visitamos, e, dentre estes, se há alguns sôbre os quais nada podemos opinar, por ignorância, nem por isso deixamos de admitir que se processam nos mesmos práticas condenáveis conforme o atestam os próprios Centros organizados, com finalidades morais e espirituais, baseadas em princípios de solidariedade humana.

Dentre estes, destacamos por um dever de justiça, CENTRO ESPIRITA CAMINHEIROS DA VERDADE cuja obra de benemerência é bem conhecida em tôda a Capital da República, pelos relevantes serviços que vem prestando há 25 anos consecutivos.

UM POUCO DE HISTORIA

Não nos seria possível fixar os contornos de uma obra de tal magnitude, sem ouvir a palavra de seu idealizador e realizador, que é também Presidente perpétuo do grande núcleo espiritual dos Caminheiros da Verdade.

E, foi assim que entramos em contacto com o Tte. João Carneiro de Almeida, no ato assistido pela diligente e dinâmica Diretora do Centro, Sra. Azemir Alencar Silva, a cujo espírito empreendedor e incansável, se deve a organização dos vários serviços de educação e assistência a menores ali internados, e por ela dirigidos.

A impressão que tivemos do Presidente João de Almeida Carneiro, é que sua devoção ao espiritismo e, conseqüente dedicação às crianças órfãs e desamparadas, decorrem da influência dos fatores emocionais que lhe vincam a infância com as marcas indeléveis do sofrimento.

Orfão de pai e mãe ainda criança, privado portanto do amor e do carinho que estranhos substituiram generosamas deficientemente, como pais adotivos, João sentiu nas próprias carnes o acicate da dor, que o feriu na orfandade até aos 13 anos, quando resolveu emancipar-se a si próprio tomando o rumo da Capital da República, onde veio tentar a vida, deixando para trás a velha Alagoas, onde nasceu e sofreu até à hora do embarque.

De lá, trouxe apenas a saudade de seus benfeitores, um baú de lata com alguns livros e muito pouca roupa e, finalmente, a idéia que se fez predestinação e realidade, vindo prestar aos órfãos da Capital, os mesmos desvelos que recebera de estranhos em sua própria terra de origem.

Para isto, o caminho mais curto que encontrou, após a árdua batalha sustentada com a hostilidade do meio e os imprevistos do destino, foi o espiritismo, carreira que abraçou após experimentar vários ramos de atividade e ter passado pela caserna onde alcançou a graduação de Tenente do Exército Nacional.

Estudioso e inteligente, fascinado pela mística do espiritualismo, aprofundou-se nos seus conhecimentos, dos quais tem hoje cultura eclética, das mais esmeradas.

Preparado dessa forma e sem perder de vista o espiritualismo, que sempre aceitara como fôrça de sua própria vocação, em 1925 passou a colaborar com o Comandante Simeão Correia da Silva, na obra que êste desenvolvia inspirado nos mesmos motivos.

E foi dessa coincidência de propósitos que surgiu o Orfanato Pedro Richard, fundado em 1930 e mantido até hoje por elementos que sucederam aos dois iniciadores, tendo prestado relevantes serviços à população de Jacarepaguá.

De 33 a 37, houve nos interregno que o Presidente Carneiro aproveitou para estudar novos empreendimentos.

Nesta mesma data inaugurou o Centro Espírita Caminheiros da Verdade, então confinado nas estreitas paredes de um modesto quarto, sito à rua Alvaro de Miranda n.º 38.

Mas isto era tudo o que podia dar o velho comandante Simeão Correia da Silva que a despeito de lutar 5 anos para melhorar e ampliar as instalações do Centro, só tinha a essa altura como recursos econômicos, Cr$ 3.500,00 na Caixa Econômica com uma renda mensal de 19 cruzeiros para custear tôda a despeza.

Não se conformou com a precariedade dessa situação, o esclarecido auxiliar do velho Simeão, hoje presidente de monumental e sugestivo edifício que se ergue à Rua Atalaia n.º 133, em cujos andares — que são diversos — estão instalados todos os serviços do C. E. C. V.

Sôbre estes ou suas instalações internas, podemos informar que nenhuma Instituição publica ou particular está melhor dotada ou aparelhada para atender seus diferentes fins, razão porque passamos a enumerá-los especificadamente.

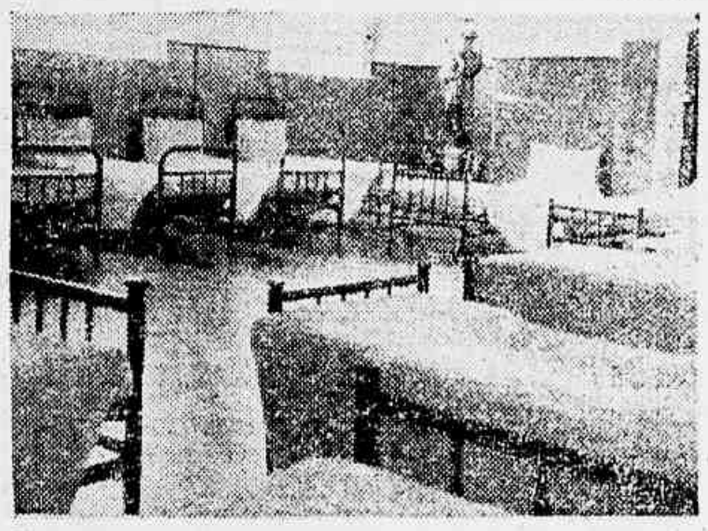

Vista parcial do interior de um dormitório das crianças órfãs internadas no C. E. C. V.

I
LAR ANTONIO DE PADUA

Esta Instituição que tem como patrono Santo Antonio de Pádua, destina-se ao Internamento e educação de crianças órfãs, às quais é prestada assistência total.

II
ESCOLA TAMOIO

Aparelhada no sistema educacional do "Centro", encontra-se a Escola Tamoio, destinada a alfabetização de crianças pobres de ambos os sexos, sem distinção de côr ou crença religiosa, tudo gratuitamente.

E' oportuno assinalar que na organização dos serviços que o "Centro" presta aos que o procuram, nunca se indaga de ninguém pela sua crença e sim pela sua necessidade.

III
ACADEMIA DE CORTE E COSTURA

Um outro Departamento de grande relevantes servi-

Vista interna do Refeitório do C. E. C. V.

ços às moças ou meninas pobres, é o da Academia de Corte e Costura, de onde saem muitas delas habilitadas a exercer essa profissão ou mesmo dedicar-se ao ensino técnico aperfeiçoado.

IV
GABINETE DENTARIO

Mantem o "Centro" um luxuoso e bem montado Gabinete Dentário com todos os aparelhos e ferramentas modernas, para [illegible] meninos e meninas pobres dos Serviços [illegible] Asilos.

V
CABINETE [illegible]

[illegible] pelos [illegible] mantem o [illegible] bem montado [illegible] [illegible] de pronto [illegible] [illegible] pobres, [illegible] [illegible] [illegible]

Cinema

[illegible] FILME EM
[illegible] PROGRAMAÇÃO DE SILENCIO

[illegible] Rey tem em [illegible]
[illegible] Rey [illegible]
[illegible] papel de seu [illegible]
[illegible] em [illegible]. Quase que em [illegible]
[illegible] do filme o vemos [illegible]
[illegible] de [illegible] [illegible] [illegible]
[illegible] [illegible] [illegible] [illegible]
[illegible] [illegible] [illegible] [illegible]
[illegible]

CRUZADAS & Charadas

10.º Torneio Quinzenal
PALAVRAS CRUZADAS N.º 6

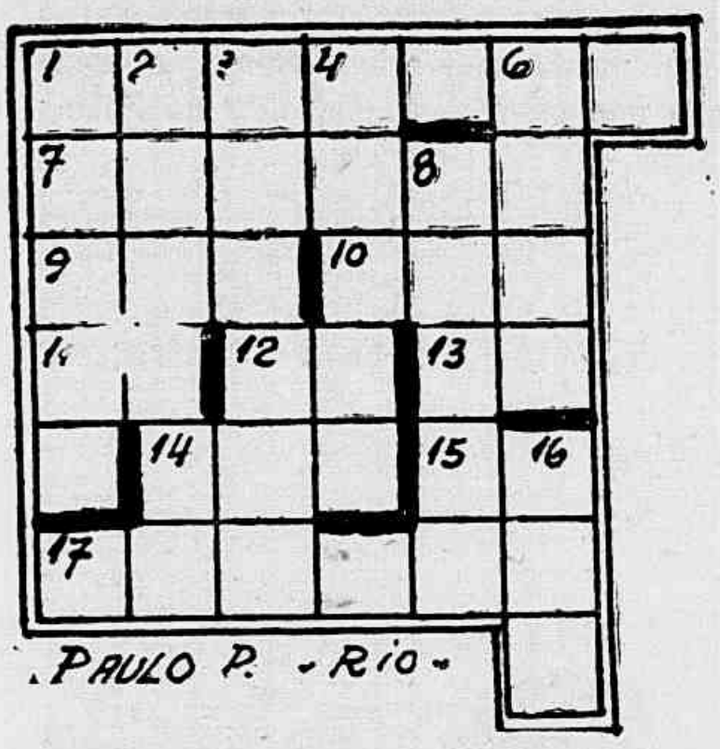

HORIZONTAIS: 1 — Favo recido; 7 — Pasmado; 9 — Arã; 10 — Poesia em louvor; 11 — Bábá; 12 — Inte[illegible]o.

13 — Simbolo do niquel; 14 — Pedra; 15 — Fornece; 17 — Ajudares.

VERTICAIS: 1 — Patrícia; 2 — Arejais; 3 — Bola de chumbo; 4 — Zanga; 6 — Dal; 8 — De onde; 16 — Segurel.

Correspondência para NELSON (Cruzadas) — Red. da GAZETA DE NOTICIAS.

ÓCULOS
examine sua vista
COMPRE NAS
CRS 250 ÓTICAS IDEAL
Rua Sete Setembro 55
Av. Rio Branco 123
Av. Rio Branco 137
RIO de JANEIRO

DEPÓSITO DE FOGOS SÃO JOÃO
VENDE-SE POR ATACADO E A VAREJO
Grande "stock" e variado sortimento de Armas Munições Materiais de caça e pesca Artigos de cerâmica Discos para vitrola. Material telegráfico. Instrumentos de corda e seus pertences Produtos químicos para fabricação de fogos
OFICINA PARA CONSERTOS DE ARMAS E NIQUELAGEM
JORGE DE SOUZA LAGE
ESTRADA RIO PETRÓPOLIS, N 1684
DUQUE DE CAXIAS — ESTADO DO RIO
(JUNTO AO POSTO TELEFÔNICO)

AGORA igualando o mais alto padrão de eficiência,

o NOVO Refrigerador Climax (modêlo T-55)

ESTÁ EQUIPADO COM Unidade Fechada - SISTEMA TECUMSEH!

Faça um excelente negócio, adquirindo imediatamente o novo e magnífico Refrigerador CLIMAX, equipado com unidade fechada, sistema TECUMSEH, que lhe assegura comprovadamente estas vantagens:

MÁXIMA EFICIÊNCIA!
(iguale o padrão dos aparelhos americanos)

MÁXIMA ECONOMIA!
(é o Refrigerador de menor preço da praça)

FUNCIONAMENTO SILENCIOSO!

Compre lá o NOVO refrigerador CLIMAX, para fazer um grande negócio!

Climax - O REFRIGERADOR QUE MAIS SE VENDE NO DISTRITO FEDERAL!
(já vendidos 25.000 aparelhos somente nesta capital)

Absoluta Garantia
Distribuidores exclusivos
J. Isnard S.A.
COMÉRCIO E INDÚSTRIA

À VENDA EM TODAS AS BOAS CASAS DO RAMO!

ORGANIZAÇÃO QUE RESPONDE PELO QUE VENDE

Sondando os ASTROS

Prof. Jóe Ramath

COMO SE FAZ UMA CONSULTA

Os leitores e leitoras da GAZETA DE NOTICIAS que desejarem obter uma consulta com o Professor Jóe Ramath, cuja resposta será publicada nesta seção, deverão escrever sua carta a tinta com a maior clareza possível e ao correr da pena, sem caprichos, em papel sem pauta. Não tendo papel sem pauta à disposição, o interessado deverá escrever atravessado sôbre as linhas. E' necessário dar o nome verdadeiro e um pseudônimo para a resposta, bem como declarar a hora, dia, mês e ano de nascimento, a cidade e o Estado. Não sabendo a hora em que nasceu, mencionar a cidade em que viveu maior número de anos e a época respectiva. Devem ser evitados os bilhetes em estilo telegráfico. Finalmente remeter o cupão abaixo, devidamente preenchido para o Professor Jóe Ramath, "SONDANDO OS ASTROS" — Redação da GAZETA DE NOTICIAS — Rua Teófilo Otoni, 142 — Rio de Janeiro.

NOVAS CONSULTAS

As pessoas que já tiverem obtido uma ou mais respostas e desejarem nova consulta deverão citar em sua carta o número ou números das respostas anteriores

RESPOSTAS PELO CORREIO

Aquêles que preferirem receber pelo Correio a resposta de sua consulta, deverão remeter um envelope selado, juntamente com seis dos cupões abaixo publicados, sendo que um devidamente preenchido.

CONSULTAS PESSOAIS — GRATIS

Os leitores ou leitoras que desejarem obter consulta pessoal gratis com o Professor Jóe Ramath, deverão seguir as seguintes instruções:

1.º) — Recortar diàriamente o cupão numerado publicado abaixo, até completar a coleção de 20 dos mesmos cupões;

2.º) — Trocar a referida coleção de cupões na Portaria da GAZETA DE NOTICIAS, Rua Teófilo Otoni, 142 — Rio de Janeiro, por um bilhete para consulta no qual constarão o dia e a hora da mesma consulta.

3.º) — A coleção de 20 cupões que dará direito a uma consulta pessoal GRATIS com o Professor Ramath não poderá ter cupões com o mesmo número. Por êste motivo, os cupões cada dia apresentam um número novo.

Cupão n.º 8

Cidade ..... estado .....
Nome .....
Pseudônimo para a resposta .....
Dia, mês e ano de nascimento ..... Hora .....
Cidade em que nasceu .....
Residência ..... N.º .....

AVISO — Ao escrever, faça 3 perguntas para serem respondidas pelo Professor Ramath.

JOHN-JOHN —(Rio) — 1.965-A — Vamos falar inglês? O amigo terá uma vida muito longa mas se não tiver nenhum acidente. Tenha cuidado, pois essá sujeito a elas. Não vejo nenhum casamento com moço rico. Sua futura espôsa será de grandes virtudes, mas pobre. Você não má criatura, mas precisa deixar de ser tão egoista. Seu lema é: «Eu, EN e mais Eus». Eu hein?

DESEJOSA DO ENCANTADO — (Encantado) — 1.966-A O que você deseja? Será um coo de vinho? Guarde um pouco para mim, sim? Vamos logo ao que deseja saber, para não perder tempo. Nada de casamento com pessoa cheia da grana, como diz. Tambem não será de alta posição. Não conhecerá Ceus e Terras como afirma, Rio de Janeiro, Niteroi e olhe lá. Sinto dizer, mas você é demasiadamente pedante e orgulhosa. Simpática é, mas esses caracteristicas, tiram todo o seu encanto. Filha de país pobres, como estudou um pouco, tem verbonha de sua mãe fazer doces para fora. Sim, senhora... Não diga que não. Aquele vestido de seda, quem lhe deu? Foi seu pai na oficina e sua mãe nos doces. Minha filha, a minha era uma lavadeira e eu digo Mãe bem grifado, com letra cula e com muito orgulho. Continuando assim, não conte com a minha amizade. Quer dar-me um grande prazer? Convide-me para tomar um café com sua Mãezinha. Se tiver um bolinho bem gostoso, eu lrei de avião a jato. Medite minha palavras, corrija-se e, depois, conte com minha amizade incondicional. Antes, não.

SOLTEIRÃO DE NITEROI — (Niteroi) — 1.967-A — Aprenda a viver, meu amigo. A vida não é como nós a queremos, mas como ela é. Seja mais diplomata e perca a mania de querer resolverr tudo a ferro e fogo. Meu amigo: «é com açucar que se apanham moscas» e não com vinagres. Todas as contrariedades, que tem tido, são devidas, não as facetas do destino, mas ao seu temperamento demasiadamente intransigente. E' doloroso dizer, mas, na sua repartição nço é estimado como pensa. s funcionários lhe temem, isto, sim. Seu Solteirão temor é uma coisa e respeito á outra muito diferente. Não é, pois, de admirar que, apesar de já ter [illegible] es-teja solteirinho da silva, embora o seu grende desejo de casar-se e construir um Lar. Esta é sua pedra de toque, e, modificando sua intransigência e autoritarismo, cultivando a diplomacia, tudo mudará para você. Garanto, que as trevas se transformarão em um dia lino e esplendoroso. Sempre as ordens, Seu Solteirão.

CAMELEÃO — (Piedade) — 1.968-A — Não faça o negócio pretende, pois perderá dinheiro. Deslata da tal União. A pessoa vista só à sua grana e nada mais. Espero outra certa sua, menos lacônica e escrita a mão, para que possa orientá-la como deseja.

VIOLETA — (Irajá) — 1.969-A — Era uma vez um linda ramo de violetas que estava numa jarra! Infelizmente, veio o Anjo mau e carregou com as violetas. Era uma vez, uma jarra com flores. Você, que é professora, decifre a charada. Saudades do Astrologo.

VIVINHA AJUIZADA — (Cascadura) — 1.970-A — Bom dia e fé! cidades. Apesar do seu silêncio seu horoscopo está em andamento e, ainda esta semana, será posto no correio. Disponha sempre.

MARIO TEIMOSO — (Cascadura) — 1.971-A — De teimoso você não tem nada. E' a criatura mais timida e covarde do mundo. Será que tem medo de sua propria sombra? Vamos ao que deseja: Não gostei da sua pergunta. Por que? você tem meios. Faz o que não devia com a menor e vem perguntar-me se deverá casar-se, ou não? Mande os ecios, pois não posso entrar aqui em decalhes. Semente digo uma coisa. Prepare o casório quanto antes, arranje o moça e convide-me. Você é meu amigo ou da onça? Sim. Ela é muito merecedora do seu afeto. Escreva logo, seu teimoso.

BORBOLETA DOURADA — (Meier) — 1.972-A — Que lindo deve ser uma borboleta dourada, quer vir esvaçar em minha janela? Para poder atendê-la como merece, peço-lhe mandar-me o ano em que nasceu e uma carta escrita a mão. Com carta a máquina, nada posso fazer. Disponha, Borboleta.

NÚMEROS FELIZES

0207 8233

ATENÇÃO! — GANHE DE 3 A 10 MIL CRUZEIROS POR MÊS NAS HORAS VAGAS

Como corretores de terrenos. Comissão de 10 % paga no ato da venda do lote. Com S. VIEIRA — Rua Senador Dantas, 39, 4.º, sala 401, das 15 às 18 horas.

O SEGUNDO CAPITULO DO SACOPÃ

Provada a coação e o sequestro

O jôgo do Bicho continua

A invenção do Barão de Drumond, ou seja, o "jôgo do bicho", probido pelo decreto nº 21.143, mas, apesar disso, a Policia carioca o permite, tanto que, ainda ontem, um popular nos comunicou ter assistido o momento em que um bicheiro colocava a um poste da Avenida Mem de Sá, os seguintes resultados do dia:

4224	1120
4350	516
6365	374
3357	24
C	N
4830	7573
6215	7528
4682	6158
2377	8107
8104	9360

Tentativa de agressão na Penitenciária

Chantagem dos cheques sem fundos

CAMARA FEDERAL

(CONCLUSÃO DA 2ª PAGINA)

Restaurante Alvear, Flôr do Mar-Paquetá

Propriedade da firma Campos, Verissimo & Cia. sito á rua Furquim Wernek ns. 40-52-a 100 metros do ponto das barcas

OS PROPRIETÁRIOS
Do Restaurante Alvear e alguns hospedes quando falavam ao nosso reporter

Quem vai a Paquetá, para sair-se bem, precisa ir para Hotel. Uma boa refeição a preços modicos, um ambiente familiar, é coisa que se pode ter no programa de visita.

Como atestamos em nossa reportagem, a Ilha possui bons Hoteis, modernos, com instalações de luxo, e um alto índice de higiene e conforto.

Acontece que nem todos podem pagar os elevados preços, que se cobram em certos casos.

Coerentemente, temos de buscar os mesmos serviços em casas mais modestas, com preços mais acessiveis.

* * *

RESTAURANTE ALVEAR

Um dos bons restaurantes da Ilha que oferecem aquelas condições é o Restaurante Alvear, bem no Cais de Paquetá.

Simples e pitoresco com instalações modestas mas limpas, seus pratos são disputados pela clasce media que visita a Ilha.

Aos sábados e domingos, principalmente, a freguesia é enorme, salvo, é claro, no periodo de inverno, que reduz a numeros minimos.

Contudo, embora estejamos atravessando, exatamente, uma dessas fases de retração, temos de pensar a contrario, isto é, como um bom empresario, a mentalidade de pessoas que se dirigem ao Centro Espirita, quase em vesperas de abertura.

Em face desse evento e no intuito de orientar a Comissão Coordenadora do movimento de Turismo nos próximos meses, cabe-nos recomendar, entre outros restaurantes de Paquetá, o Restaurante Alvear, de que nos vimos ocupando.

Como médico desta recomendação, cabe-nos assinalar os seguintes.

HIGIENE

Como dissemos, as instalações sanitarias são modestas, mas a higiene, graças aos cuidados que lhe são devotados, é perfeita, ou, pelo menos, razoavelmente objetiva.

COZINHA

Trabalha-se entre as boas cozinhas da Ilha, a que serve o Alvear, sendo sua chefia, a limpeza e a qualidade das refeições, uma concorrente altura das melhores casas, da Ilha.

PREÇOS

Todavia as refeições gozam de melhor qualidade, os preços de um modo geral, variam entre 25 e 30 cruzeiros por pessoa, sem incluir os pratos finos de cozinha nacional e estrangeira, principalmente os que se referem a peixes ou camarões em seus diversos tipos de preparo.

ADMINISTRAÇÃO

Os serviços do Restaurante Alvear são administrados pelos próprios donos da casa, que têm 10 funcionários como auxiliares, dos quais nos referimos a que é o Sr. João Dias Teixeira. Cabe-lhes a firma proprietária do Restaurante, que vem dando a demonstração social e de ordem, os serviços solicitados. Entre os Vereadores, Bolta-se Pedro Mendes e Dr. Maria de Oliveira Passos, pessoas que diariamente lá residem e aceitam a Ilha e que têm comprovado por seu critério comercial, a simpatia de grande número de freguezes que frequentam habitualmente a casa.

Com vistas ao Juizo de Menores do Estado do Rio

Registramos aqui um fato que não deve ficar desaparecido das autoridades competentes, e, outro fôsse o subdelegado de policia do Distrito de Olinda, ha muito deveria ter sido chamada a atenção dos proprietários do Cine São Jorge. E que, desde a inauguração daquela casa de diversão, que não se respeita os leis referentes à censura cinematográfica.

A empresa daquele cinema, exibe filmes considerados impropios para menores até 18 anos, mas, até ai nada demais. Acontece, porém, que a lei não é alli observada, havendo livre acesso de crianças, no salão de exibições, mesmo durante a apresentação de fitas "calientes". Na última semana, quando ali era exibido o filme «Caravana do Pecado», o qual trata de um romance demasiadamente forte em que o drama da carne é explorado com um realismo exagerado.

Menores de ambos os sexos ali compareceram, sem que aparecesse qualquer autoridade da Policia ou do Juizo de Menores, para coibir o abuso. Urge providenciar a respeito.

Livros e Publicações

Recebemos e agradecemos as seguintes:

Revista do Clube Marechal, orgão oficial do clube de mesmo nome que congrega e funcionarios da municipalidade.

Boletim número 7 da Federação das Industrias do Distrito Federal e Boletim Informativo da Comissão de Imposto Sindical, de número 23 editado pelo Serviço de Divulgação e Documentação do Ministerio do Trabalho.

Avancini não mentiu - Calazans é que é um mentiroso - Conclusões do delegado que presidiu ao inquérito na Policia Técnica

A Corregedoria da Policia já conhece a conclusão do inquérito que foi instaurado pelo delegado Diógenes Sarmento de Barros, titular da Delegacia Especial da Divisão de Policia Técnica.

Esse inquérito foi assistido pelos promotores Atila de Sá Peixoto, na primeira fase, e Newton Marques Cruz, no término.

Tôdas as audiências, com exceção das que foram formadas em segrêdo de justiça, decorreram com a presença da imprensa, advogados e pessoas que afluiam ao cartório.

CUSTÓDIA

Depois de fazer um retrospecto dos acontecimentos que levaram Walton Avancini até a

Avancini, que teve confirmada, no inquérito, sua declaração de que foi sequestrado e coagido

presença das autoridades da 3ª Zona Aérea, concluiu o Delegado: «se Avancini veio espontaneamente de tão longe para confessar um crime, o que não quiz fazer perante qualquer autoridade de seu Estado, chegando diante do coronel Jair de Barros Vasconcelos deveria logo ir narrando seu crime, não se justificando mantivesse suas declarações prestadas no processo do Sacopã, uma vez que para manter o que já existia naquele processo não precisava sair de sua fazenda, em Atibáia, e, passar três dias na fazenda dos Diários Associados, custodiado pelo repórter Calazans e pelo delegado Campos Góis».

MENTIROSO

Na opinião do delegado Diógenes Sarmento, o repórter Calazans Fernandes é um farsante — como todos os oficiais, por êle citados como testemunhas das declarações de Avancini confessando-se falsa testemunha — com exceção do major Del Fedesa — foram ouvidos e afirmaram terem sido chamados ao gabinete do coronel Jair de Vasconcelos, depois da chegada de Avancini, para assistirem, exatamente, ao que Avancini iria dizer e não se justificaria mesmo a presença de todos êles no gabinete do coronel Jair se Walton não era esperado.

Calazans declara que ao chegar a 3a. Base Aérea, ao gabinete do coronel Jair, já todos os oficiais ali estavam reunidos. Afirmara, mentirosamente, que os oficiais que ali se encontravam, acompanhados de Avancini, eram o coronel Jair, tenente coronel Alfredo Gonçalves Correia ,major Paulo Vitor da

Calazans Fernandes, o repórter que o delegado qualificou de mentiroso

Silva, major Morais del Tedesco e outros.

Foram também consideradas mentirosas as referências que Calazans fêz à sua passagem por Jundiaí, onde Avancini escreveu um documento em que dizia não estar sofrendo coação.

SEQUESTRO

Finalmente, a autoridade processante diz que Walton Avancini saiu sequestrado de sua fazenda, em Atibáia, por Calazans Fernandes, pelo delegado Campos Góis, motorista Adelino de Araújo e Rudolf Brant, que exerce a função de chefe do Serviço de Transporte d'O Cruzeiro e professor de educação física da Policia Especial, além de Nélson Veiga, Jorge Aude, Ari Cespe Barbosa, todos dos Diarios Associados.

COAÇÃO

Depois de sequestrado, Avancini foi obrigado a assinar o documento em que confessava o falso testemunho.

Em face das provas do inquérito, espera o delegado Diógenes que o repórter e seus companheiros de aventura sejam processados na forma da lei.

Show Volante "Gazeta de Noticias"

Espetáculo inédito realizado em Cordovil - Domingo próximo estaremos em Parada de Lucas

Custódio Martins, o "Cigarra Loura", deliciou os moradores de Cordovil com sua bela voz

O nosso "Show Volante" estêve, domingo passado, em frente a buate Paraiso, em Cordovil, onde foi apresentado aos nossos leitores e ao publico em geral, um ótimo espetáculo, assistido e aplaudido por incalculavel multidão.

O "Show" foi comandado por PAULO "OKEY", diretor do Programa Surprêsas "Okay", tendo como animadores MARIO SANTOS e JOSE' GERALDO.

OS ARTISTAS

Desfilaram em nosso palco volante inumeros valores do nosso "Broadcasting": **Zé Fechado (dupla cômica)**, **Pereira da Silva** (o tenor campista), **Coralina** (humorista), **Walter Brandão**, **Claudia Maria**, **Waldir Paiva**, **Custódia Martins** (a cigarrinha loira), **Humberto Santos**; **Geny Rodrigues**, **Moacyr Macedo**, **Jeanete Silva**, **Muchachos de Havana**, **Solange Brasil** e **Jurema de Alencar**.

UMA ESTRÉIA NOTAVEL

Foi muito aplaudido o acordionista **Gaucho Alegre**, que estreava em nosso "show".

UM EM CADA BAIRRO

A fim de atendermos aos anseios de vários artistas, que por vários motivos encontram dificuldades em ingressar no Rádio, GAZETA DE NOTICIAS através do nosso "Show Volante", oferece uma oportunidade ao canto ou cantora desconhecido do público.

Em Cordovil apresentamos a "cantora local" **Heroina Silva**, que agradou plenamente ao publico espectador. Heroina é cantora contratada pela buate Paraiso, de Cordovil e certamente vencerá em sua carreira, pois trata-se de uma vocação, conforme demonstrou em nosso "Show Volante", quando, ao terminar seu número, foi grandemente aplaudida.

QUEIXAS E RECLAMAÇÕES

GAZETA DE NOTICIAS, em todos os bairros, com o seu "Show Volante, coloca sempre à disposição do público e dos leitores, uma banca com um repórter especializado, a fim de atender às justa queixas e reclamações dos moradores locais.

Em Cordovil recebemos, do sr. Antonio Freitas, morador à rua Pereira França, 116, reclamação sôbre a falta de uma agência dos Correios e Telégrafos naquela estação, pois a que fica mais próxima é localizada na Penha.

Esse mesmo senhor, no dia 1º de junho, querendo enviar uma carta para parentes seus residentes em Belo Horizonte, recorreu à agência da Penha, sendo esrasso o número de funcionários e grande o movimento nesse dia, resolveu ir a Bonsucesso, onde colocou a carta **registra expressa**, a qual, por incrivel que pareça, até a data presente ainda não chegou ao destinatário.

Há dias, recebeu um telegrama de seus parentes, que informaram não terem recebido a refe adrcairta. Diante disso, recorreu à administração daquela agência, que lhe esclareceu que nada podia fazer, pois a mesma só contava com o concurso de duas funcionárias.

PATROCINARAM

CAPA PRETA (aguardente do Brasil para mundo), CASA SAO JOSE', Estrada Porto Velho, 250 A e B; ACADEMIA DE CORTE E COSTURA Mme. VIANA, rua Ferreira França, 116; CASA SAO JOSE', Estrada Porto Velho, 20; MULTI-COR TINTAS S.A., rua Antonio João, 274 e o insuperável CAFE' BRASIL.

COLABORARAM

Cromos S.A., rua Antonio João, 218; Mercearia Heróis da Laguna, rua Barão de Melgaço, 642; Armazem e Bar N. S. das Graças, rua Barão de Melgaço, 484; Farmácia N. S. do aPrto, rua Major Conrado, 247-loja B; Papelaria L. M. Moutinho, rua Major Conrado, 350-A; Auto Socorro "Cordovil", rua Antonio João, 2; Casa Gula, rua Major Conrado, 310; Sapataria São Jorge, rua Major Conrado 310-A; Buate Paraiso, rua Major Conrado, 11; Quitanda Santo Antonio, rua Bulhões Marcial, 35 e Açougue São Jorge, rua Bolhões Marcial, 33.

EM PARADA DE LUCAS

Domingo próximo estaremos com o nosso "Show Volante", em Parada de Lucas.

No decorrer das semana daremos maiores detalhes dêsse espetáculo.

CURSOS PRÉ-VESTIBULARES
Faculdade Nacional de Arquitetura
Escola Nacional de Belas Artes
Escola Nacional de Engenharia
DESENHISTA DE CONSTRUÇAO NAVAL
CURSOS ESPECIALIZADOS
Desenho Geometrico, Projetivo e Perspectivo
DESENHO BASICO — DESENHO ARTISTICO (FUSAIO) — PINTURA — DESENHO DE MAQUINAS — DESENHO DE ARQUITETURA — DESENHO DE PROPAGANDA — DESENHO DE LETRAS
Rua Senador Dantas, n. 118 - Térreo
SECRETARIA: 2º ANDAR — TEL. 42-3789
Edificio do Liceu Literário Português

CASAR POR INTERESSE? CASAR POR AMRO?
A ESPOSA DO JOGADOR — UM PAPAZ ANTES E DEPOIS DO TRUNFO
A MARAVILHOSA CASAMENTEIRA — RETORNO DUM SONHO
VOCE É MAIOR? O [illegible] SEU MARIDO SAIBA RECEPCIONAR - O ESPÉLHO DE VENUS - CINE PERGUNTAS - [illegible] CANÇÕES FAMOSAS - PASSATEMPOS, etc. etc.
Leia o GRANDE HOTEL
n. 415 de
Solicite o número que lhe dará sorte nesta semana. Cr$ 5,00 - Nas bancas.

Quinto venceu em «canter» o São Francisco Xavier secundado por Mister Rio

John Janio sagrou-se na prova Albano Gomes de Oliveira -- Banho formidavel de Fostner -- Os demais ganhadores

ALUSIVA
Fácil sôbre Igarana

BOMBA H
Derrotou Keeper e Sellina

JOHN JANIO
Disparou com Impatiens no 2º posto

Quinto percorreu de ponta a ponta os 2400 metros do Grande Premio São Francisco Xavier, marcando o tempo de 149"1|5 por fora da cerca movel.

Secundou o piloto de Juan Marchant o cavalo Mister Rio, ficando a varios corpos.

A prova Albano Gomes de Oliveira foi vencida por John Janio com facilidade sobre Simpatiens. Os animais vitoriosos nas duas principais provas da tarde d ontem, tiveram a direção de Juan Marchant, conquistando ainda o joquei chileno outra vitoria com Alusina no pareo inicial.

Venceram os demais pareos Bomba H, Cadeado, Donaise, Heleno, e Miss Copacabana.

A seguir apresentmaos o resultado tecnico das carreiras.

1º PAREO — A'S 13,45 HORAS
1.200 METROS — Cr$ 60.000,00

	Ks.
1º Alusiva, J. Marchant	55
2º Ingarana, U. Cunha	55
3º Honi-Soit, C. Fernandes.	55
4º Koraline, A. Portilho ...	55
5º Rainette, W. Andrade ..	55
6º Bomargôa, E. Ramos	55
7º IemanjÁ A. Nery	55

Diferença: 5 corpos e cabeça
Tempo: 75"2|5
Vencedor: (4) 17,00
Dupla: (23) 33,00
Placês: (4) 12,00 e (2) 17,00
Movimento do pareo Cr$ 1.462.360,00

ALUSIVA: F.C. 3 anos — R.G. Sul — por: Alibi e Opulencia
Proprietario: Romulo Oliveri
Treinador: Confe Morgado
Criador: Haras Vargem Alegre.

Partida rapida e boa, Alusiva desenvolvendo boa velocidade, assumiu a liderança da carrel seguida a dois corpos por Honi-Sit. A seguir corriam Ingarana, Rainette e os demais.

Alusiva fez todo o percurso na principal posição e venceu facilmente, por cinco corpos. Na reta Ingarana lutou com Honi-Soit pela segunda colocação e conseguiu derrota-la por cabeça.

Karoline obteve o quarto lugar.

A vencedora teve a direção de J. Marchant.

2º PAREO — A'S 14,10 HORAS
1.500 METROS — Cr$ 80.000,00

	Ks.
1º Bomba H, F. Irigoyen ..	60
2º Keeper, U. Cunha	53
3º Sellina J. Baffica	51
4º Fastener, O. Ulloa	53

Não correu: Celesta
Diferenças: 2 1|2 corpo e cabeça
Tempo: 93"2|5
Vencedor: (2) 54,00

CADEADO
Derrotou Nida por diferença escassa de meia cabeça

Dupla: (23) 106,00
Movimento do pareo Cr$ 1.082.780,00

BOMBA H, F.A. 5 anos — Uruguai — por: Blakhmoor e Scuecha
Proprietario: Stud 20 de Janeiro
Treinador: Mariano Salles
Importador: João Jabour

Somente depois de soar a sirene a largada teve lugar, por recusa da indocilidade de Bomba H mas verificou-se em boas condições, dispontando Fastener que cem metros depois estava superado por Sellina que fez o train seguida de Keeper, Bomba H e Fastener que retrogradara. No fim da grande curva Keeper conservou-se no segundo ponto mas na reta, Bomba H depois de supera-la atacou a ponteira que apezar da resistencia oferecida foi derrotada avantajando Bomba H, transpoz a meta com a vantagem de 2 1|2 corpos sobre Keeper que com bom rush tambem bateu Sellina por cabeça. Encerrou o lote o cavalo Fastener.

3º PAREO — A'S 14,35 HORAS
1.000 METROS — Cr$ 80.000,00
ALBANO GOMES DE OLIVEIRA (1ª PROVA ESPECIAL DE LEILÃO)

	Ks.
1º Jonh Janio, J. Marchant	55
2º Impatina F. Irigoyen ..	55
3º Blast, A. Portilho	55
4º Cruzador, D.P. Silva	55

Não correu: Retinto
Diferenças: 3 corpos e 2c orpos
Tempo: 59"3|5
Vencedor: (2) 14,00
Dupla: (24) 39,00
Movimento do pareo Cr$ 1.566.790,00

JONH JANIO: M.C. 3 anos — R.G. Sul — por: Jonh Haig e Aurea
Proprietario: Stud Sylma
Treinador: Carlos Cabral
Criador: Haras Santa Lucia

Boa a largada correndo os competidores quase alinhados e tendo John Janio ligeira vantagem até o inicio da reta onde Bast atrazou-se e foi lançado pelo meio da pista.

Deante da tribuna popular a carreira se definiu pois John Janio, ante a partida de Impatiens que emparelhava, destacou-se e, abrindo a vantagem de 3 corpos sobre esse adversario, venceu o pareo.

O 3º lugar coube a Bast a 2 corpos de Impatiens, ficando Cruzador em ultimo.

4º PAREO — A'S 15,00 HORAS
1.200 METROS — Cr$ 45.000,00

	Ks.
1º Cadeado, M. Henrique ..	56
2º Nick A. Portilho	60
3º Cunhambebe, D.P. Silva	56
4º Tripoli, R. Martins	54
5º Jericino, J. Marchant ..	60
6º Cabulete, R. Marinho ..	56
7º Garrancho, E... Cardoso	56
8º Jagaz, U. Cunha	56

Não correu: Fergus
Diferenças: 1|2 cabeça e 1 corpo
Tempo: 74"
Vencedor: (6) 21,00
Dupla: (14) 83,00
Places: (6) 22,00
Movimento do pareo Cr$ 2.235.970,00

CADEADO: M.C. 5 anos — R.G. Sul — por: Winter Garden e Jaraiua
Proprietario: Stud T.G. Bastos
Treinador: Mariano Sálles
Criador: Remonta do Exercito

Houve oportunidade na largada assumindo, metros adeante, o comando o cavalo Nick que abriu uma grande luz e destacou enfrentou a reta.

Então apresentaram-se em sua perseguição Tripoli, Cunhambebe e Cadeado dos quais os dois ultimos proximo da reta o alcançaram e Cadeado correndo para dentro ao tempo em que Nick abria lograram os primeiros pontos, mas prejudicando violentemente a Cunhambebe.

O photochart decidiu pela vitoria de Cadeado pela margem de meia cabeça e o publico se manifestou com forte vaia. A ACC, porem considerou a dupla regular. O de 3º de Cunhambebe foi a um corpo de Nick, ficando Tripoli em 4º lugar.

5º PAREO — A'S 15,30 HORAS
1.800 METROS — Cr$ 65.000,00

	Ks.
1º Donaire O. Ulloa	55
2º Treta, J. Marchant	55
3º Bomarraeira, J. Baffica	55
4º Bailadine, L. Leighton ..	55
5º Chuzada, R. Martins ..	55
6º Tarasca B. Marinho	55

Diferenças: Cabeça e 1 corpo
Tempo: 107"1|5
Vencedor: (1) 42,00
Dupla: (13) 21,00
Places: (1) 11,00 e (3) 10,00
Movimento do pareo Cr$ 2.437.270,00

DONAIRE: F.C. 3 anos — Paraná — por: Iperian e Nicaragua
Proprietrio: Stud Bacachery
Treinador: Rubens Cerrapito

DONAIRE
Em final emocionante sobrepujou Preta

HELENO com GABLE
Na formação da dupla

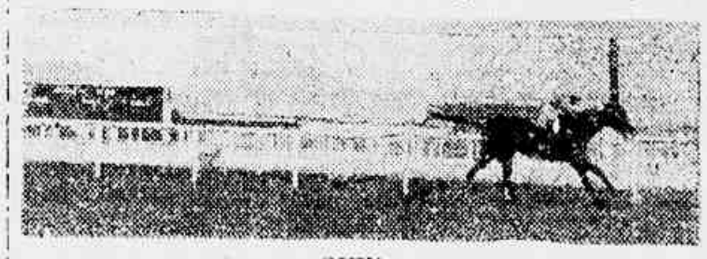

QUINto
Com Cantci com Mister Rio

Criador: Haras São Joaquim

Ocorreu, oportunamente a largada, mas Bomarraeira, fazendo alarde de sua velocidade inicial, apossou-se da vanguarda e abriu boa luz, seguindo-o Bailadine Treta, Tarrasca, Donaire e Chuzada, conservando-se essa ordem até a meta.

Nessa parte do percurso Treta e Donaire, superando Bailadine, atacaram a ponteira que procuroo fugir mas o fez inutilmente por que a dez metros da meta, Treta e Donaire a derrotaram e Donaire com mais ação impoz-se a Treta pela margem de cabeça. Ficou Bomarraeira em 3º a um corpo de Treta, colocando-se Bailadine em 4º lugar.

6º PAREO — A'S 16,00 HORAS
1.700 METROS — Cr$ 60.000,00

BETTING

	Rs.
1º Heleno, J. Martins	60
2º Calor, J. Marchant	55
3º Juratu, O. Fernandes ..	55
4º Cainborio, D.P. Silva ..	55
5º Argumento F. Cunha ..	55
6º Montanero, L. Dominguse	55
7º Bailli, J. Baffica	55
8º Un Guarda, P. Tavares	55

Não correu: Don Carlos
Diferenças: 2 corpos e 1 corpo
Tempo: 75"
Vencedor: (2) 26,00
Dupla: (24) 41,00
Places: (2) 18,00 e (7) 20,00
Movimento do pareo Cr$ 2.935.210,00

HELENO: H.T. 3 anos — S. Paulo — por: Ever Ready e Aleria
Proprietario: Stud Eldorado
Treinador: Jorge Burton
Criador: C.C. de Paula Machado

Bem pouco demorada, mas igual a largada, dispontando Montenero, mas imediatamente superado por Heleno e Gable que nos primeiros pontos se mantiveram ao lingo do percurso.

Na reta Heleno procurou fugir e o conseguiu, de modo que Gable pouco exigido á fundo apenas encarregou formar a dupla a dois corpos.

Obteve o 3º lugar a um corpo de Gable colocando-se Montenero em 4º posto.

7º PAREO — GRANDE PREMIO SÃO FRANCISCO XAVIER — A'S 16,30 HORAS — 2.400 METROS — Cr$ 150.000,00

BETTING

	Rs.
1º Quinto, J. Marchant	54
2º Mister Rio, H. Martins ..	53
3º Bailenato, O. Ulloa	53
4º Fanfan, B. Marinho	54
5º La Vision, A. Ribas	57
6º Silfo, F. Irigoyen	53

Não correram: Gatilho e Hussier
Diferenças: 4 corpos e 3 corpos
Tempo: 149"1|5
Vencedor: (2) 37,00
Dupla: (13) 51,00
Places: (13) 15,00 e (5) 10,00
Movimento do pareo Cr$ 2.371.460,00

QUINTO: M.C. 4 anos — São Paulo — por: Royal Dancer e Capital Entry
Proprietario: Zella G. Peixoto de Castro
Treinador: Tancredo Coelho
Criador: Haras Mondesir

Na largada que foi boa Fanfan tiubou, mas colocou-se em terceiro precedido por Quinto e Silfo, ocupando Mister Rio La Vision e Bailenato os pos derradeiros, sendo essa a ordem em que os animais desfilaram deante das tribunas que se observou ao longo da reta aposta e da grande curva. Quinto na reta oposta abriu boa vantagem dos 500 metros, determinou e forçando na grande curva, logo sucumbiu. Na reta Silfo ultrapassou cedendo o posto a Mister Rio que tentou um rush e não alcançou Quinto que com 4 corpos de vantagem, transpoz a fita. Em 3º chegou Bailenato com tardio final a 2 corpos de Mister Rio Conservando o 4º posto Fanfan

8º PAREO — A'S 17,00 HORAS
1.200 METROS — Cr$ 45.000,00

BETTING

	Rs.
1º M. Copacabana, Almeida	54
2º Ride J. Marchant	54
3º Igarata, D.P. Silva	54
4º Serra Branca, A. Cardoso	52
5º Gloriaiba, R. Maia	58
6º Pintura, U. Cunha	54
7º Diabrura, J. Martinho	52
8º Felipa, J. Baffica	52
9º Miss Taura C. Paranhos	47

Não correu: Guaruna
Diferenças: 2 corpos e 2 corpos
Tempo: 75"
Vencedor: (8) 48,00
Dupla: (14) 67,00
Places: (8) 22,00 e (1) 17,00
Movimento do pareo Cr$ 2.748.530,00

MISS COPACABANA: F.C. 3 anos — R.G. Sul — por: Galeon e Dama de Ouro
Proprietario: Paulo Martins da Silva
Treinador: O. Feijo
Criadores: O proprietario

Em boas condições a largada, dispontando Serra Branca mas sendo superado, pouco adeante, por Miss Copacabana que uma vez na dianteira não mais o abandonou e venceu o pareo.

Na reta Serra Branca procurou em vão alcançar a ponteira a principio e depois tendo de defender-se de Ride e Igarata, foi não o conseguiu, pois Miss Copacabana transpoz a meta com 2 corpos sobre Ride que deixou Igarata em 3º a igual distancia tendo de contentar-se com o 4º posto.

Movimento de apostas Cr$ 15.966.000,00

Concurso Cr$ 453.110,00
Total Geral Cr$ 16.424.110,00

Programa de quinta-feira

1º PAREO — A'S 13,45 HORAS
1.400 METROS — Cr$ 35.000,00
• Cr$ 30.000,00 — COMPULSORIO — (DESTINADO A JOQUEIS ATUANTES NO HIPODROMO BRASILEIRO SEM MAIS DE 10 VITORIAS ESTE ANO

		Ks.
1—1	Matungo 7	53
	• Don Francisco 2	53
2—2	Gladio 4	53
	3 Osculo 8	53
3—4	Guirstream 6	52
	5 Stymie 3	53
4—6	Senta a Pua 5	53
	• Coralhaco 10	53
	• Terrivel 1	53
	• Macabu 9	53

2º PAREO — A'S 14,10 HORAS
1.600 METROS — Cr$ 60.000,00

		Ks.
1—1	Boa Nova 3	56
2—2	Jonfleza 1	54
	3 Borralheira 4	52
3—4	Tucumana 3	54
	5 Franja 7	54
4—6	Augura 5	54
	• Niente 6	52

3º PAREO — A'S 14,35 HORAS
1.300 METROS — Cr$ 45.000,00

		Ks.
1—1	Aratau 7	54
2—2	Tio Pepito 5	60
	3 Spitfireson 6	52
3—4	Querelante 4	54
	5 Palheta 2	52
4—6	Otomano 1	54
	7 Balsamo 8	52

4º PAREO — A'S 16,00 HORAS
1.500 METROS — Cr$ 40.000,00

		Ks.
1—1	Ilustrado 7	56
	2 Scot 3	56
2—3	George Sanders .. 5	52
	4 Lightning 3	54
	5 Chemur 6	54
3—6	Fair Constelation .. 9	52
	7 Tabareu 4	54
	8 Capitão Mozart .. 1	54
3—8	Athos 11	52
	10 Xherry 3	54
	11 Daura 10	54

5º PAREO — A'S 15,30 HORAS
1.200 METROS — Cr$ 45.000,00

		Ks.
1—1	Ogiva 8	56
	2 La Chula 1	58
2—3	Ilvada 8	52
	4 Brilhantina 3	52
3—5	Funny 9	58
	6 Lunera 6	52
4—7	Zingara 4	52
	8 Baracea 2	52
	• Evening Star 7	54

6º PAREO — A'S 16,00 HORAS
1.500 METROS — Cr$ 40.000,00

BETTING

		Rs.
1—1	Pampeirinho 9	60
	2 Socorro 10	58
2—3	Naida 11	52
	4 Ourohegro 8	52
	5 Amigo da Onça 2	54
3—6	Hyca 4	60
	7 Alliviaça 6	54
	8 Holinger 1	62
4—9	Dukgongo 5	58
	10 Pasaio 3	58
	• Moco Solo 7	52

7º PAREO — A'S 16,30 HORAS
1.800 METROS — Cr$ 45.000,00

BETTING

		Ks.
1—1	Ramon Navarro .. 4	56
	2 Newmarket 6	52
2—3	Oxford 8	52
	4 Mercury 10	52
3—5	Tio Amaral 6	54
	6 Mengo 1	52
	7 Corregio 9	52
4—8	Dingo 2	52
	9 Mont Royal 7	54
	• Majestic 8	52

8º PAREO — A'S 17,00 HORAS
1.500 METROS — Cr$ 45.000,00

BETTING

		Ks.
1—1	Capiberibe 8	58
	2 Cafute 5	54
2—3	Refem 9	58
	4 Bomardo 7	58
	5 Gunga Din 4	54
3—8	Simbolo 10	58
	7 Gomo 1	58
	9 Capitello 3	58
4—9	Gancho Sombra .. 11	58
	• Benitel 2	54
	• Capivari 2	54

Trabalhos na Gávea

Os trabalhos na manhã de ontem os seguintes:

COURAGEUSE, L. Silva 1000 em 67"

RACY., J. Baffica, 1000 em 66" 3|5

PARACAMBI, A. Araujo, 1600 em 108"

ROSADA, J. Araujo, 1400 em 89"2|5

KISBER, O. Serra, 1500 em 96"

MILICO, A. Torres, 1600 em 114"

QUEENIE, O. Coutinho 1500 em 97"

BACIURNO, J. Lopes, 1400 em 90"

DINON, Lad, 1300 em 85"

DESCUIDO, Pinheiro, 1600 em 104"

CONQUEROR, N. Motta, 1500 em 99"

JAMEGÃO, J. Baffica, 1400 em 90"

JONDECI, O. Coutinho 1600 em 107"

OGIVINHA, W. Andrade, 1500 em 98"3|5

TECUM, Marchant, 1000 em 65"

BEIJO AMARGO, Lad, 1400 em 92"2|5

BIJOU, M. Silva, 1500 em 96" 2|5

TANTALO, J. Marchant, 1500 em 100"2|5

CAMINHA, D. Silva 1500 em 100"

TROVA, J. Marchant, 1300 em 85"2|5

TIA RITINHA, J. Baffica, 1400 em 91"

FARIBELLI O. Coutinho, 1600 em 103"2|5

ERGURA, F. Irigoyen, 1300 em 86"

TIO GABRIEL, G. Almeida, 1500 em 96"

HAYO, A. Ribas 1600 em 105" 103"2|5 na grama

NAVARRO D.P. Silva, 1600 em

GURIA, J. Marinho, 1400 em 05"

OLJA O. Macedo, 1400 em 90" na grama

AMPHIS, L. Coelho 1500 em 106"3|5

SILKI, M. Silva, 1300 em 85"2|5

FORUM, M. Henrique 1500 em 97"

ICY ROCK, O. Ulloa, 1000 em 65"3|5

FATIDICO, O. Coutinho, 1400 em 91"4|5

DESCALÇADO M. Chirino 1000 em 65"

PAULIN, W. Andrade, 1300 em

EMBALO, J. Marinho, 1500 em 101"2|5

FAXINHA, Lad 1000 em 6[illegible]

FIRST BOY, J. Baffica, 1400 em 101"2|5

ORMANDIE, W. Andrade, 1400 em 104"2|5

REDA F. Martins 1500 em 100"

GUAZUMA, E. Cardoso, 1300 em 82"2|5

BY PASS, L. Lins, 1300 em 84"

KANTAR, Lad, 1400 em 94"2|5

CRISHAM D.P. Silva, 1500 em 98"1|5

SYBILLA, J. Marchant, 1400 em 104"3|5

SICA J. Araujo, 1400 em 90"4|5

PICOTE, O. Castro, 1400 em 91"

PAREIHAS

RIO NEGRO, O. Ulloa e QUEFIR, J. Ribas, 1300 em 83"2|5 ganhando Rio Negro.

GORGEIO, P. Labre e GIBADOR, Ormany, 1500 em 95" vencendo Gorgeio.

AMULETO, N. Motta e LOCATARIO D.P. Silva, 1400 em 91" 3|5 pau A pau

ACCORDEON, J.E. Ulloa e LUCY, F. Irigoyen, 1500 em 97" na grama, vencendo a egua

ARAUACU, Cunha e CEDRO M. Henrique, 1000 em 62"2|5 vencendo Arauac

QUIXU, O. Ulloa e PICWICK, J. Ribas, 1600 em 102" facil para Quixu

L'AMIRAL, U. Cunha e KING SPORT, O. Serra, 1300 em 83" vencendo L'Amiral

PIRUETA, O. Ulloa e HERCULES J. Ribas, 1500 em 95"2|5 ganhar para Pirueta

QUILLOA, O. Ulloa e QUINTILIUS, A. Cardoso, 1400 em 97" juntos.

Coquetel á Imprensa

Hoje (5) 16,00 horas o J.C. da Gavea oferecerá um coquetel á imprensa á sua Avenida Bento Ribeiro 76, sobre 112 e 113, em comemoração á inauguração em curso do proximo reabertura do hipodromo de Cidade.

Estreantes de Quinta-feira

Os estreantes para a proxima reunião de quinta-feira, são os seguintes:

JOAQUINA — feminino, castanho, 4 anos, São Paulo, Rio Pele e Cresia, criação do Sr. Pascoal Couto e propriedade do Stud São João. Treinador: A.D. Montelro.

PALHETA — masculino, castanho 6 anos, R.G. do Sul, Senorial e Mia II, criação do Sr. Lauro B. Oliveira e propriedade do Stud Dorsdher. Treinador: Henrique Brito.

BENITO, — masculino, alazão, 5 anos, R.G. do Sul, Benzil e Hornina criação do Sr. Jeronimo Silveira e propriedade do Sr. Alfio Lima Federico. Treinador: Celio Teorlino.

De relevante importancia...

(Conclusão da pág. 5)

a máxima de São Tomé é muito oportuna: — Ver para Crer.

Se os incrédulos quiserem a confirmação do que vimos de expôr, a verificação é simples e a realidade tangivel, porque ali — não esquecer isto — estão os caminheiros da verdade.

Não esquecer ainda, que êsse núcleo se representa nor 200.000 pessoas, que tantas são as que frequentam anualmente o Centro.

Deve-se considerar por fim, que dentre êsse número de frequentadores, nem todos são figuras comuns ou vulgares, pois por ali têm transitado pessoas da mais alta expressão Social e Politica, como as que se seguem:

Edgard Vianna, ex-ministro do Trabalho; Cel. Ciro de Resende, ex-chefe de Policia; Raul de Almeida, deputado Federal, Dr. Alvaro Dias, vereador Dr. Cotrim Neto, vereador; João Machado, deputado; Adonart Lago, ex-senador da Republica; Alencastro Guimarães, ministro do Trabalho; Cel. Gilberto Marinho, senador; Cel. Eurico de Souza Gomes, Cel. Sérgio Marinho, Almirante Amaral Peixoto (Augusto), Deputado Chagas Freitas, Major Lira Filho, Cel. Waldemar Pereira Cota (médico), Maj. Jaime Ferreira (médico), Professor Américo Valério.

ONDE A CARIDADE PAGA IMPOSTO

Como nota final e para estarrecimento de todos, é que o fisco na sua voracidade insaciável, também cobra imposto de caridade.

O Govêrno, em vez de incentivar e dar apôio a obras de benemerência como as que realiza o Centro Espirita em aprêço, acaba gravando com onus pesados a filantropia e o Ensino grátis, como se gravasse produtos industriais ou agricolas negociados no comércio, com evidente pretensão de lucros.

Acompanhada do seu advogado, compareceu, ontem, a nossa redação, a viúva Edelmira Fontora Romanini, de 51 anos de idade, doméstica, residindo e trabalhando em Niterói, à Rua Rubens Braga, 62. Em suas declarações, dona Edelmira acusou o seu patrão, Carmelino Verissimo de Oliveira, músico pertencente à Rádio Nacional e mais conhecido por "Pedroca do Piston", como o sedutor de sua filha L.F.R., de 15 anos de idade e com ela residente. Disse ainda dona Edelmira que sua filha foi mantida em cárcere privado, cerca de 9 dias, tendo ainda a queixosa sido espancada pelo músico "Pedroca", para coagi-la a não apresentar queixa às autoridades de Niterói. A nossa informante compareceu à Policia fluminense, à qual relatou os fatos. Reclama, agora, contra a morosidade como estão tratando do processo, principalmente porque o músico acusado por dona Edelmira diz abertamente ter dinheiro para comprar a "todos". O seu advogado, Dr. João Carlos Reis, nos confirmou as declarações da sua constituinte, terminando por declarar que pretende ir até ao governador Miguel Couto Filho. Na foto, a queixosa e seu advogado quando, em nossa redação, falavam à nossa reportagem.

NOVA IGUAÇU

4 de julho de 1955.

Ao Sr. Diretor da GAZETA DE NOTICIAS do Rio de Janeiro.

Eu Antonio Tomas, português, com 48 anos de idade, residente à rua Bernardino de Melo 1.359, no Municipio de Nova Iguaçu, Estado do Rio de Janeiro, juntamente com a Sra. Maria da Conceição Ferreira, dona do estabelecimento Hotel "Papavento" neste municipio, vem mui respeitosamente desmentir categoricamente o que foi publicado no vespertino desta cidade, "O Globo".

Disse o citado vespertino que foi pedida garantia de vida para ambas as partes contra o D.D. e Benemérito Dr. Getulio de Moura, chefe politico deste Municipio, no entanto, tendo a plena convicção que S. Excia. é um homem de bem e um homem de senso, jamais por ventura poderia o mesmo querer tirar a vida de quem quer que seja, sendo um dos nossos amigos particulares que na qual prontificou-se a nos orientar em qualquer caso transcrito por lei, pois isso não passa de pessoas indecorosas, indignas à sociedade a fim de perturbar a honestidade, o silencio do Exmo. Dr. Deputado Getúlio Moura.

Quero explicar que assumo a responsabilidade de atos que venham desabonar sua Excia.

(Assinado) ANTONIO TOMAS
MARIA DA CONCEIÇÃO FERREIRA

Menores dançando despidas numa Buáte de Caxias

Um atentado contra a moral, que precisa ser coibido pelas autoridades

(Conclusão da pág. 5)

[illegible] Cabral, num golpe [illegible] Bolhorina e "El Cubano", [illegible] radiação da Inspetoria de Niterói. E o [illegible] Caxias [illegible] [illegible] [illegible]

Empataram Liberdade e Cruzada da Leme

Comemorado festivamente o aniversário do Clube do Leblon - Reabilitou-se o São Geraldo - O torneio início do campeonato ferroviário - O Celeste, empatou na Ilha do Governador - Outras notas de nossa reportagem

Histórias curtas ou compridas - mas sempre divertidas - são contadas
TIM por TIM
TIM por TIM
Um Show de comédia, escrito por Francisco Anísio para o
CAFÉ CAPITAL
TERÇA FEIRA 21.00 HS.
Rádio Mundial

Oficializados os esportes na Central do Brasil

Escreve: Cristóvão de Andrade

Esporte é vida, m homem, com reparo físico, tá preparado ara a luta cotiana. Os espores, toma vulto n nossa Capi-l, principalente nas autarnias. A prova tá nos Camonatos das Fáricas, Centro Metropolitano de Desportos Gráficos, Campeonato Bancário e Campeonato Classista. Agora mesmo, os esportes da Central do Brasil, vem de ser oficializado, segundo uma nota, que recebemos, onde vamos transcrever, um trecho do ofício, que foi enviado à GAZETA DE NOTICIAS. Tenho o prazer de levar à vosso conhecimento, que pelo B.D. 91, de 22-4-55, foi o esporte ferroviário, reconhecido e amparado pela atual administração. E' bem facil de imaginar o contentamento reinante na coletividade ferroviária, principalmente entre os adeptos do futebol.

Os desportistas da Estrada de Ferro Central do Brasil, que idealizaram o Campeonato Ferroviário, tiveram agora o sonho concretizado, com a oficialização dos esportes, na nossa principal ferrovia.

O diretor da Estrada de Ferro Central do Brasil, mostrando ser um desportista de verdade e vendo que os funcionários desta autarquia, precisam de conforto espiritual, vem de amparar, em boa hora os esportes, dando um premio aqueles que foram os pioneiros dos esportes na Central do Brasil. Estão de parabéns os dirigentes do Serviço de Ação Social da Estrada de Ferro Central do Brasil.

E vai daí...

Venenos Suburbanos

SOMBRA DA NOITE

O quadro do S. Geraldo Futebol Clube que irá disputar o proximo «Torneio Suburbano de Cachaça», já foi escalado. Salvo modificações de última hora, entrará em campo, com a seguinte constituição:

Vidal; Garcez e Bigode; Loló, Enio e Atila; Zelair, Baiano, Luiz Tizil, Casaca e Abdala.

* * *

Estão se vendendo caro, os diretores de um certo clube de Campo Grande. Também pudera, Já estão jogando com clubes profissionais e não precisam mais de propaganda.

O Zé Augusto, que está licenciado pelo clube, está fazendo grande falta...

* * *

Domingo último, o encarregado da Seção do Futebol Amador da GAZETA DE NOTICIAS, recebeu tantos convites, que acabou ficando doente.

Mesmo assim, agradece os convites como também os telefonemas que recebeu de seus amigos, sabendo de sua melhora...

* * *

Espero que desta vez, os clubes Independente da Vila da Penha e Esporte Clube Glorioso, venham apanhar as correspondências que se encontram aqui, na GAZETA DE NOTICIAS...

* * *

Espero voltar brevemente se os DEUSES deixarem...

Vitorioso o Gigante F. C.

No amistoso realizado domingo último, entre o Gigante Futebol Clube e o União Futebol Clube, de Mesquita, saiu vencedor o campeão de Rocha Sobrinho pelo escore de 3x0.

Os tentos foram de autoria de Jorge, José e Jair.

PRELIMINAR

Na preliminar, venceu o União por dois a zero.

O goleiro Jovaci, do Gigante foi a maior figura em campo, fazendo milagres.

QUADRO DO GIGANTE

O quadro do Gigante foi o seguinte:

Jovaci; Doca e Toninho; Nemir, José e Guará; Euclides, Jorge, Jair, Zeca e Gigolo.

Está de parabéns o Clube do Sr. Manoel de Freitas Quinteia, pela campanha brilhante que vem cumprindo o quadro de amadores.

AO GIGANTE F. CLUBE

Pedimos a um diretor do Gigante Futebol Clube, procurar o nosso companheiro Cristovão de Andrade, na próxima quarta-feira, ou sexta, das 12 às 13 horas, para tratar caso de interesse deste clube.

PERDEU-SE uma carteira profissional, de Engenheiro, número 1960-D, expedida pelo CREA, 8.ª Região, pertencente ao Doutor Carlos Bicudo Monteiro. Gratifico com Cr$ 500,00 (quinhentos cruzeiros). Procure o Sr. Sant'Anna, à Rua do Rosário n. 112, das 11 às 17.30 horas.

Não conseguiu...

(CONCLUSÃO DA PAG. 12)

Além de ter sabido impor-se nas ocasiões oportunas para elevar a contagem, soube, por outro lado, mercê de boa tática, anular os avanços contrários. E sua maior sabedoria consistiu na maneira por que neutralizaram o atacante Coluna. O cérebro do ataque luso, o homem através de quem o Benfica vinha conseguindo vitórias de vulto, teve seus passos tolhido. E o resultado foi o que se viu: uma vitória categórica do esquadrão de Campos Sales que, assim, continua invicto na temporada internacional em aqui e em São Paulo.

Condenado na Justiça, por abalroamento de veículos

Em vista do que ficou apurado em processo, o Juiz Dr. Lourival Gonçalves de Oliveira, titular da Segunda Vara Criminal, resolveu condenar a dois meses de detenção, Carlos Gonçalves, por abalroamento do seu veiculo com outro na praça Pio X.

O referido juiz concedeu-lhe o «sursis» por dois anos.

Adiado o julgamento de "Carne Seca"

Por motivo de força maior, o Tribunal do Juri não realizou o julgamento das 13 horas, de João da Costa Rezende, vulgo «Carne Seca», ficando para outra data a ser fixada.

Terminou o primeiro Turno

Terminou domingo último, o primeiro turno do Campeonato do Departamento Autônomo.

As pelejas da serie Romeu Dias Pinto, ofereceram os seguintes resultados:

DRAMÁTICO X CANADA

Aspirantes: Canadá 3x1 — Primeiros quadros, empataram de um a um.

PRIMEIRO DE MAIO VERSUS DEL CASTILLO

Aspirantes: Primeiro de Maio 4x1 — Primeiros quadros Del Castillo 3x2.

JANEIRO X SAMPAIO

Aspirantes: Sampaio 3x1 — Primeiros quadros: Janeiro 2x1.

RUI BARBOSA VERSUS PALESTRINO

Aspirantes: Rui Barbosa 3x2 — Primeiros quadros: Palestrino quatro a zero.

GAZETA IMOBILIÁRIA

Aproveite o lançamento

Domingo próximo, vamos inaugurar mais uma planta de terrenos, próximo a praia de VILA GENY, ramal de Mangaratiba, lotes planos, demarcados, sem entrada e sem juros, em prestações a partir de 225 cruzeiros, com água, luz, telégrafo, telefone, escola, piscina, cachoeira, estação e estrada de rodagem, condução, tudo dentro do loteamento. A subida será de trem especial. Telefone para reservar seu lugar. Tratar à Avenida Marechal Floriano n. 13 - 1º andar (antiga Rua Larga). Tels.: 23-3840 e 43-2729, com o Sr. J. Siqueira. Aceito corretores. (as.)

TERRENOS DE PRAIA

Piscina — Cachoeira — Agua — Luz, junto à Vila Geny — Lotes de 12 x 50. Posse imediata. Prestações a partir de Cr$ 200,00 mensais. Todo demarcado em lotes, granjas e sitios.

Informações com o Sr. LOPES

AV. MARECHAL FLORIANO, 1 - 1.º ANDAR

TELEFONES 23-3839 e 43-7458

TERRENOS E CASAS

CAXIAS — ILHA DO GOVERNADOR E CAMPO GRANDE

A VISTA E A PRAZO

TELEFONAR PARA ALVES 43-7898 Av. Rio Branco 18 Sala 708

Com grandes festividades o Liberdade Futebol Clube, do Leblon, comemorou domingo último, a passagem do seu primeiro aniversário de fundação.

No campo do Clube de Regatas do Flamengo, o premio aniversariante enfrentou o Cruzada do Leme, com o qual travou uma luta movimentada, finalizando o encontro sem abertura de contagem.

PRELIMINAR

Na preliminar, venceu o Cruzada do Leme, pelo escore mínimo.

QUADRO DO LIBERDADE

A equipe do Liberdade, jogou da seguinte maneira:

Pindoba; Anatacilio e Camelo; Vicente, Tavares e Salem; Aureci, Nilton, depois Ballario, Dito e Bigode.

SOLENIDADES

Após o jogo, a diretoria do Liberdade, recebeu na sede do Sete de Setembro, a visita de vários convidados, entre os quais representantes de clubes, da imprensa e de várias entidades esportivas.

* * *

REABILITOU-SE

O S. GERALDO F. CLUBE

O São Geraldo Futebol Clube, enfrentando domingo último, em seu campo o Palmeiras Futebol Clube, da Ilha do Governador, levou a melhor, pelo escore de 3x1, nos amadores e 5x0, nos aspirantes.

Amanhã daremos outros detalhes sobre esta peleja.

* * *

EMPATARAM UNIÃO F. C. VERSUS CELESTE F. CLUBE

Na Ilha do Governador, jogaram domingo último, as equipes do União Futebol Clube e Celeste Futebol Clube, de Campo Grande.

O Celeste contando com vários amadores de fibra, conseguiu um expressivo empate de zero a zero. Nesta peleja vários amadores do Celeste, que tinham atuado no segundo quadro, tiveram que dobrar para a time não jogar desfalcado.

QUADRO DO CELESTE:

O quadro do Celeste, formou assim:

Demetrio; Zezé e Russo; Tião, Luz e Silverio; Querozene, Renato, Nilton, Arizinho e Gongolo.

PRELIMINAR

Na preliminar, venceu o União por dois a zero.

* * *

FACIL VITORIA DO ESPORTE CLUBE JARDIM

O Esporte Clube Jardim, enfrentando domingo último, na parte da manhã o Expresso Marino, não teve dificuldades em levar a melhor pela contagem de quatro a um.

O quadro do Jardim, jogou com a seguinte constituição:

Mazinho; Pino e Cajú; Jorge, Tião e Jorginho; Gabriel, Camarão, Adilio, Peraco e Miudinho.

PRELIMINAR

Na preliminar registrou-se um empate pelo escore de 3x3.

* * *

O TORNEIO INICIO DOS FERROVIARIOS

No campo do Paleiros Futebol Clube realizou-se sábado último, o Torneio Inicio do Campeonato Ferroviario.

O certame não terminou por falta de luz e ofereceu os seguintes resultados:

PRIMEIRO JOGO:

ATARA X PEDRO II — Venceu o Pedro II por 3x2, na decisão de penalties.

SEGUNDO JOGO:

GRAFICO X RODOVIARIO — Venceu o Gráfico por 4x3, na decisão por penalties.

TERCEIRO JOGO

PENDONCA LIMA X I. F. 14 — Venceu o I. F. 14, por 3x1, na decisão por penalties.

QUARTO JOGO

SINALIZAÇÃO X ELETRICO — Venceu o Sinalização, por 5x4, na decisão por penalties.

QUINTO JOGO

SOCIAL OLIMPICO X CONSTRUTORES — Venceu o Social Olimpico, por 1x.

SEXTO JOGO

S. DIOGO X TRAJANO DE MEDEIROS — Venceu o São Diogo, por 3x0, por penalties.

* * *

Sábado, no campo do Paleiros, ser decidido o certame, com a realização dos seguintes jogos:

Pedro II x Gráfico.

I. F. 14 x Sinalização.

Olimpico x São Diogo.

TINTAS FINAS COMÉRCIO INDUSTRIA Ltda.

Esmaltes — Óleos — Vernizes — Ferramentas para pintores e todos os artigos para pintura. Não compram sem consultar o

CASA DAS TINTAS FINAS

RUA BUENOS AIRES 77 — FONES 32-7115 e 32-8532

INDICADOR PROFISSIONAL

MÉDICOS

DR. NEWTON SALIM

CIRURGIÃO GERAL

Consultório:

AVENIDA CALÓGERAS 15 — 12.º ANDAR — SALAS 1201 e 1202

Segundas, quartas e sextas-feiras das 14 às 16 horas — TEL. 32-0411

Hospital Moncorvo Filho: Tel. 32-0550 — Residência: Tel. 25-1631

DR. ADOLPHO STAERKE CLINICA DE SENHORAS LIVRE DOCENTE DA FACULDADE DO BRASIL

Consultório: RUA ASSEMBLÉIA 58-1.º ANDAR — TELEFONE 42-3835

Residência: RUA ADALBERTO ARANHA 68 — TELEFONE 48-5852

DR. BRANDINO CORRÊA Doenças dos órgãos Genito-Urinários ambos os sexos. RUA MÉXICO 11 - 2º andar Grupo 802 — Às 14 horas

DOENÇAS DA PELE Bubão, cancer, eczemas, varizes, ulceras dos pernas, verrugas, espinhas, furunculos, micoses.

DR. AGOSTINHO DA CUNHA

DIÁRIAMENTE das 16 às 19 horas — ASSEMBLÉIA 75 — FONE 22-3[illegible]

PERNAS VARIZES. ÚLCERAS. ECZEMAS. EDEMAS. Infiltrações duras. Erisipela e Flebites. Perturbações circulatórias das pernas.

Dr. JOAQUIM SANTOS, com 28 anos de prática, trata sem operação e sem repouso. De 9 às 12 e 14 às 18 horas.

RUA DO CARMO N. 9 — 1.º ANDAR — TEL. 52-4881 — RAIOS X

CASA DE SAÚDE SANTO ANTÔNIO PARTOS — OPERAÇÕES

SERVIÇOS ESPECIALIZADOS: Ouvido — Nariz — Garganta — Fisioterapia — Ortopedia — Oxigenoterapia — Transfusão de Sangue — Raios X e Exames de Laboratorios

Diretor: Dr. CID BELTRÃO FARIA

RUA RITTER DO REGO, 451-A — DUQUE DE CAXIAS — ESTADO DO RIO

LOTERIA FEDERAL AMANHÃ 3 Milhões de CRUZEIROS

De sua "tournee" na Europa, regressaram ontem as delegações do Fluminense e da Portuguêsa

Categórico o "coach" Martin Francisco:

CONSEGUIRÁ O AMERICA O TITULO MAXIMO DE CHARLES MULLER

A equipe está em boa forma -- Necessitamos, apenas, de melhor sorte -- Pompéia esteve apenas infeliz

Martim Francisco entre a reportagem revela que o América conseguirá o titulo máximo do "Charles Muller"

Todas as atenções, agora, se voltam para o America. Depois de bater os lusos e de ficar consequentemente, como lider invicto da temporada, a equipe de Campos Sales, sabiamente dirigida por Martin Francisco, passou a ser o prato de atração geral.

E bem verdade que o titulo já é do Brasil, com a situação que nos afigura de estarem Benfica e Penarol com quatro e seis pontos perdidos, respectivamente, mas o interêsse de ele ficar na Capital da Republica, em poder do America, E com sua perspectiva todos se interessam mais de perto pela questão e querer saber se os rubros vão mesmo para a conquista final. Pois há uma certa apreensão por força de alguns desajustes. Por exemplo: a insegurança do arqueiro Pompéia, causador de um dos tentos do Benfica (o do atacante Aguas); a maneira imprecisa por que têm mantido os atacantes rubros.

MARTIN FRANCISCO TRANQUILIZA

O técnico Martin Francisco, porém, tranquiliza a «torcida», através de GAZETA DE NOTICIAS.

Categórico, disse-nos o «coach» que os rubros não perderão nenhum jogo.

Domingo — disse êle — o America não esboçou o que pode esboçar, e mais: estava apreensivo com o cartaz dos portugueses, tendo, ainda, sido vitima da má sorte. Os atacantes perderam oportunidades infantis. Todavia, para os compromissos futuros, todos os atacantes se irão entender melhor.

POMPEIA ESTEVE INFELIZ

Referindo-se ao arqueiro Pompéia, responsável pela conquista do segundo goal do Benfica, disse Martin Francisco que o arqueiro esteve apenas infeliz. E acrescentou: êle, porém, será mantido e irá mostrar a todos que é um excelente craque.

Finalizando, disse Martin Francisco que o America será o Campeão.

FERREIRA
Lateral esquerdo dos [illegible]

ANO 80 RIO N.º 152
GAZETA DE NOTICIAS
3.ª-FEIRA, 5 de Julho de 1955

O TEMPO

TEMPO: Bom com nevoeiro e nebulosidade
TEMPERATURA: Estavel
VENTOS: Variáveis, fracos

MAXIMA: 25,0
MINIMA: 16,3

Não conseguiu o Benfica vencer um clube carioca

Grande vitória dos rubros frente ao esquadrão português - Exagerado, porém, o marcador

O CAMINHO DA VITORIA

Com êsse lance o América abriu a contagem, marcando o primeiro "goal" por intermédio do seu meia-esquerda Alarcon

Mais uma vez caiu o Benfica frente aos rubros.

Porem ficou demonstrado que, realmente, é um grande quadro que o cruzmaltino não apenas ao que targe ao fator técnico mas, tambem, no que envolve a disciplinar. De fato, os rapazes lusos se portaram com [illegible]ão. Souberam perder. E se houveram no futebol esboçado domingo no Maracanã em pé de igualdade ao América. Por isso que somos daqueles que reputam ter sido exagerado o marcador. Quatro a dois, evidentemente, foi um escore alto para os que produziram os comandados de Oto Gloria. O Benfica bem que fazia jus a outra contagem. Fazia jus, digamos, a um 3x2 no placard ao término da batalha. Pois articularam com regularidade os rapazes lusos e jamais se inferiorizaram embora por vezes a contagem lhes fosse adversa.

GRANDE VITORIA DOS RUBROS

Conquanto ao aspecto haja sido este, a nosso ver, o fato é que o America obteve uma grande vitoria.

(Conclui na página 11)

Aos Clubes Amadores

CORRESPONDENCIA PARA VARIOS CLUBES EM NOSSA REDAÇÃO

Temos correspondência urgente para os seguintes clubes:

Barcelonita Futebol Clube de Laguna — Esporte Clube [illegible] de Barros — Vargem Grande Futebol Clube — [illegible] Futebol Clube — [illegible] Futebol Clube da Penha, Futebol Clube de Niterói e Botafogo Clube de Araruama — Guanabara Atlético Clube de Nova Iguaçu — [illegible] Clube Nacional Clube de Campo.

Pedimos aos representantes dos clubes acima citados passarem a nossa redação, Travessão de Andrade nos 72 ao 78 (esq.), em horas vagas, ou o Sr. Nola Machado, na Seção de Publicidade, desde manhã.